本館遷移……

中華民國十一年十二月十七日（即舊曆十月廿九日）（星期日）

民國日報

THE REPUBLICAN DAILY NEWS

電話四千八百十六號 第二千四百七十號

今日四張售大洋三分

本館開設在上海河南路第十二號十三號（三茅閣橋北首）

定報章程 全年九元半年五元 每月一元（外埠郵費……） 上海照大洋計算 在內郵票九五折

廣告刊例 特等新聞下端五號字每行二角……

本報覺悟欄九年七月份起發售彙刊現十一年十一月份已釘成 每冊……加價新章須加寄費一……

招商局股東維持會選舉檢查委員會委員通告第七號

十二月十五日本會開會通過檢查委員會章程并公舉蘇劍泉君葉山濤君盛蘋臣君方椒伯君張孝若君朱葆三君嚴漁三君薛文泰君夢敬修君陳炳謙君韓希琦君十一人為委員并公推童允聆君為會計師特此通告

招商局股東維持會謹啟

冬至新年應用品大廉價

◎ 倣宋版美國名片 ▲廉價八折

倣宋版名片優美適用風行一時頃到大宗美國名片為上等社會適用之品印刷迅速

◎ 各種歐洲名畫 ▲廉價九折

風景人物花卉大小俱有以之裝璜送禮最為美觀適宜

◎ 精印屏聯堂幅 ▲廉價八折（裱工亦減一成）

本局所印屏聯堂幅有二色珂羅版印有金屬版印選擇精審墨色鮮明共有二百餘種之多新年懸掛氣象一新

◎ 精印名人墨跡畫冊 ▲廉價七折

本局用珂羅版金屬版精印名人墨跡畫冊已出八十餘種琳瑯滿目美不勝收新年冬至用作禮品尤屬適宜

上海中華書局啟 （101仿）

上海亞東圖書館十年紀念廣告地位

（1）截止期本年十二月卅一號與外埠同。（2）本版的，原售八折，今售六折；北大的，原售實價，今售九折。（3）買書一部，贈十二年日曆印精書簽各一張。

胡適的著作

名學—文—詩—小說

一號 先秦名學史……（英文）……一元二角

三版 胡適文存……平裝四冊二元八角

四版 嘗試集……四角五分

五版 短篇小說……每冊三角

（4記）

德國名畫 冬季大廉價

各種花郵片 種類極多 定最廉的實價發賣

懸掛用 參攷用 大中小幅 皆係極名貴之畫稿 極精美之印刷 極鮮艷之顏色

七折

（外埠在期內發信有效） 年末截止

上海棋盤街 羣益書社

上海四馬路 泰東圖書局 寒季廉價

（辦法）

一 限期一月，（至陽歷一月十五日截止。）

二 外埠函購，另加寄費一成。

三 祇限上海一埠，外埠分局及經售處，一概無效，購者請與本局直接。

四 本版書籍、定價者、減售五折，實售者、減售八折，外版書籍，一概不在此例。

最有價值之著作

創造社叢書

本叢書自發行以來。一時狂飈突起，頗為南北文人所推重，新文學史上因此而不得不劃一時代。已出四種，名目列下。

女神（詩歌） 郭沫若著 實售五角五分

沉淪（小說） 郁達夫著 實售四角

冲積期化石（小說） 張資平著 實售四角五分

無元哲學（哲學） 朱謙之著 實售三角

日新洋莊金銀首飾號

本號特製各款大小金銀器皿兼售珠翠鑽石裝飾用品鑲嵌精緻式樣玲瓏製作堅固有美必臻花色齊備現屆洋冬令節送禮餽贈尤極相宜如蒙各界賜顧價當格外從廉以表歡迎

本號謹白 美租界百老匯路一百五十九號

近代美術界之結晶 現代名畫集

▲以一千部為限……原價三元……預約一元五角

這本現代名家畫集，是集合我們中國現代第一流名畫家昌碩王一亭陳師曾劉海粟許醉侯吳杏芬王夢白的西洋畫；的中國畫。他們都是他們最近最新鮮的傑作，也不必我們再說。他們的作品，大家也早就知道的。寄凡關良的作品……怎麼樣的精良，我用很精良的七色版形式精美的厚紙印出來，用最上等的珂羅版把他們的作品集合了三十多張，大家都常常見了這許多作品，他們作品的內容；如與我們大冊，在中國現在這樣枯乾的社會裏，使我們精神上得着許多愉快，生活上可以得着一服清涼散。也得到許多安慰，因為他們不得不一定是要備一冊的；最美觀的裝飾，可以使我們實……

十一年十一月起十二年二月三十日止發售預約

▲內容 七色版三頁（厚洋紙印）珂羅版十二頁（厚洋紙印）鋅版五頁（厚洋紙印）每幅有詳確之說明 照相

▲預約辦法

一 民國十二年四月底出書預約券一律直接向上海西門外白雲觀左近美術專門學校第一院出版部購取取書亦同

一 外埠購書可用郵匯郵票購書以一分者為限掛號寄費本埠一角中國境內除蒙古新疆西藏外每冊二角日本歐美等國每冊三角

發賣處 上海西門白雲觀左近美術專門學校第一院美專出版部

海粟之畫

▲預約以一千部為限……原價四元……預約二元

劉海粟的藝術，是在今日有怎麼樣的力量，想大家早就知道了。無用我們來發表他。我們徵得劉君最近數年的作品，特請外國著名的印刷工廠代印，所收的畫幅，共有數十幅。作品又都是劉君自己取得國內外鑑賞家最好評的作品。經華衆和愛好美術的先生們，可以并且許多觀賞家們的所愛的，我們覺得在社會上……這樣混濁紛擾的社會裏，到處都是乾燥而苦悶的……不少人感到生活的苦惱，我們都想以「海粟之畫」大家名畫為這樣的藉慰。……出版了，大家快些兒在晨星未曾解決的……了。

十一年十一月一日起十二年二月三十日止發售預約

內容

畫……（一）七色版精印（長八寸闊六寸）……北京前門（油畫）……北京雍和宮（油畫）……同光……西湖吳山……（油畫）……紅顏所感（油畫）……松社之花……罌粟……油畫……常熟之埠（油畫）……（二）珂羅版精印……自畫像……南京鼓樓（油畫）……紫金山（油畫）……虞山之下（油畫）……雨霽（油畫）……康莊休暑（油畫）……南京夫子廟……（三）銅版鋅版精印……小販（水彩畫）……各種速寫數十幅

說明……每圖均由劉君親自說明其內容。

批評……國內外著名學者，以及各報記者，都有極精確極澈底之批評，不下十餘萬言，字字珠璣，都為不易之論。

裝訂……用最上等之厚洋紙印畫，用最好之桃紙印說明及批評；訂洋裝一厚冊（長十寸闊八寸）式樣精美，無與倫比。

預約辦法

一 民國十二年四月底出書預約券一律直接向上海西門外白雲觀左近美術專門學校第一院出版部購取取書亦同

一 外埠購書可用郵匯郵票購書以一分者為限掛號寄費本埠每冊一角中國境內除蒙古新疆西藏等省外每冊二角日本歐美等國每冊三角

發賣處 上海西門白雲觀左近美術專門學校第一院美專出版部

電器實業家注意

本行為英國著名製造廠十餘家聯合組織專辦本廠自造各種適乎發電機吊棚馬達帮浦煤氣引擎煤氣鍋爐地實爾老牌黑油燉油引擎普通黑油燉油引擎各式電纜電報電話材料凡屬電氣廠實業工廠所需之全部機器均可完全承辦如蒙惠顧請駕臨或賜函做行無任歡迎

英商久勝洋行 上海四川路一百廿九號電話中央二百〇八

上海電報局廣告

廣東省台山電報局於今日開局通報此啟

上海電報局廣告

廣西鍾山於十一月十五日設局通報此啟

大前門牌香烟

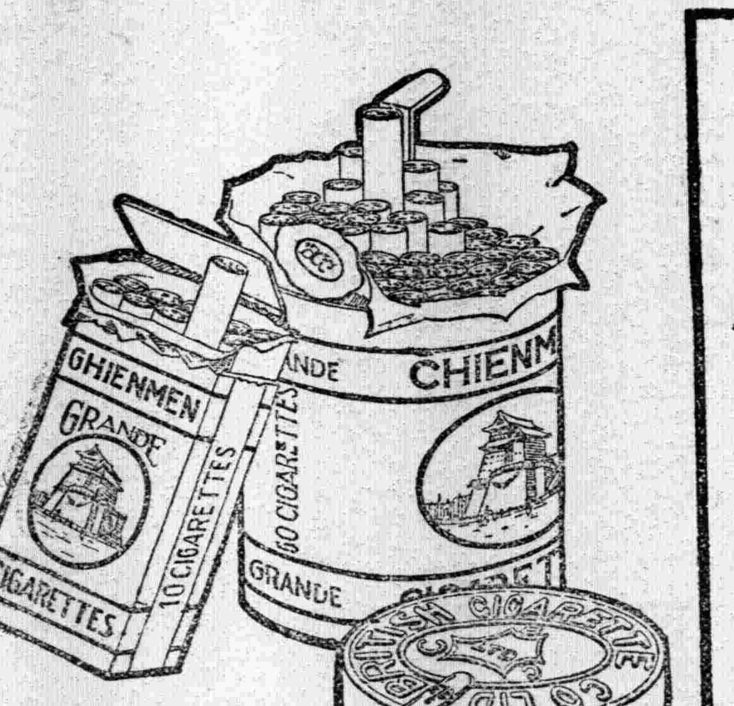

大前門牌香烟歌

大前門 大前門 烟葉孖
烟味清 裝潢來得格鮮明
戲迷吸了 唱唱小東人 喉嚨
越唱越起勁 文豪吸了做做
新言情 頭腦越想越清靈
倌人吸了唱唱小熱昏 曼聲
一曲真醉心 大前門 前門
大（讀作肚） 中國製造的香烟
大阿哥 請問誰人及得哉

駐華英美烟公司 有限總公司理

……嵩山路巡捕房西首……和里口一百一……五號電話中央四千七百零四號

大正五年正月念三號第三種郵便物認可

徵求游戲藝術諸大名家加入浙災游藝大會襄助會務

本會爲徵募浙災而設假座新世界十天自夏歷十一月十五日始至廿四日止劵額十萬張每張售洋半元每劵編列號碼特備珍貴大贈品第一大贈品得八克蠟大鑽戒一隻第二贈品一克臘鑽戒一隻第三贈品十兩赤金鐲一對(其餘贈品均係金飾)藉助雅興遊藝除原有者外廣增遊戲務平常所未見之奇妙點綴聊娛惠臨諸君聽視今有所徵求乞各界聯翩加入以匡不逮共襄義舉夙仰諸大名家當仁不讓見義勇爲定荷惠顧勿吝也俾本會內容收錦上添花之效籌備事務所設二馬路天蟾舞台帳房各界函致請逕移玉該處無任歡迎之至茲謹訂徵求簡章如后(一)售品 請諸大廠行號將各項出品陳列編價出售藉以提倡國產(一)陳列 請書畫名手考古大家謙讓其傑作供衆展覽(或願割愛編價出售亦可)(一)舞蹈 請女學界跳舞或游戲技術(一)游藝(分三種)(甲)請留學回國者(乙)請各界于游戲藝術有所特擅者(丙)藝術大家有別具心得加入獻技者(一)劇員 請各票房會員票友客串(一)藝員 請伶界聯合會代懇各班諸大藝員加入會串說法警世名劇

浙災遊藝大會籌備處主任許少卿謹啓

花界贊善團啟事

看了許少卿先生。所登「浙災遊藝大會的徵求廣告」。我們姊妹都很動心。西北風起了。好像有千千萬災民哀叫救命的聲音。吹到我們耳邊來。這幾天。又聽見工商學界各團體。已經紛紛加入。共襄義舉。我們姊妹。大家出於良心的衝動。自願發起花界贊善團。要求浙災遊藝會。讓我們加入。也盡國民一份子的義務。咳。我們爲環境所逼。不得已吃了這一碗飯。想到自己生計問題。更覺得災民的苦處。更應該跟在諸大慈善家的後面。替災民求生活。非但救災救命。功德無量。而且造成空氣。提倡互助精神。加高國民道德。所以更要請求各界熱心人。多多幫忙呀。

發起人 幽情 花寶芳 琴儂 鶯鴻 小林黛玉 楚娟 含英 十里紅 翠卿 高第 青鳳 愛第 同啓

各公團公鑒

天禍浙屬洪水汎濫饑饉載道哀鴻遍野深痛鉅創爲從來所未有況值隆冬其何以堪凡我同胞亟應輸粟移助聊盡救災恤鄰之天責茲聞浙災徵募大會山西隊總隊長許少卿君發起浙災遊藝大會足徵熱心善舉胞與爲懷敝會等同屬國民詎忍漠視謹願執鞭追隨以紓涸困然自顧棉力有限不得不仰仗他山之助作集腋成裘之舉爰於即日組織浙災徵募會山西隊分隊游藝會設籌備所於老北門麗珠弄十五號鳳欽各公團急公好義當仁不讓對於此舉諒表同情尚希惠然加入共解倒懸除函達外恐未遍知特登報通告 伏乞 公鑒

北城商業聯合會 東北城商業聯合會 邑廟豫園商業聯合會 山西路商業聯合會 漢口路商業聯合會 山東路商業聯合會 四馬路商業聯合會 法租界烟兌業集和社 美租界烟兌業集和社 滬南烟兌業集和社 工商友誼會 同志友誼會 女界聯合會 愛多亞路商業聯合會 法租界商業聯合會 民國路商業聯合會 百老匯路商業聯合會 勸業女子師範學校 婦女節制會 同啓

請看

頃據浙屬各同鄉會代表面稱近接內地函電咸謂災民飢寒死亡日多民心浮動盜匪蠭起諸暨嵊縣等縣刦人放火無日蔑有而甯波柴橋上虞章家埠及餘姚南鄉奉化西鄉等處平時地方安謐今亦發生綁票駭人聽聞若不急救後患何極現今雖有糧放振無奈災重糧少萬難弭患迫不得已惟有懇請貴會多撥捐款以救燃眉等語查各代表所稱各節不勝憫惻爲此轉懇諸大善士大發慈悲慷慨解囊以惠災黎而保安甯是所切禱

華洋義振會謹告

上海游民工廠基金還本債券夏歷十一月十四日開籤

謀洋務職事之利器

另設特別班 限一月畢業

本社發明閉眼術打字專科已十五年功課完備教法精善洵爲各打字社冠現備洋行適用新式機器數十餘種並不雙同樣一經來學即能閉目打字三個月精熟能用各種機器故謀業輒得優勝隨時加敎適記簿記畢業後並能介紹生意欲閱詳章來取

虹口乍浦路聯安里振華學社啟

精緻新式外國車馬出讓

新金山大馬一匹▲外國新款轎式馬車一輛▲皮蓬西式馬車一輛▲廉價出讓合意請臨東有恆路〇一千〇四十五號足安甯機織襪廠賬房接洽領看可也

君欲學世界語乎？請快購讀

自修適用世界語講義

口書已出版口購請從速口
口特價一元口郵費另加口

本書爲盛國成先生所著向係中華世界語會所用之函授講義，現經增訂，刊行單本，自字母讀音起，以至文法，造句，翻譯，作文，會話，尺牘，選文，詩歌作法，無不完備，解說詳明，得此一冊，無異上堂聽講。末附字典，字彙，書報，摘要等，爲世界語用書之全壁，如購此書，一冊在家誦習，至多八個月可以讀畢，便能閱書作文，毫無困難。每課附練習題，另刊練習題答案，以便對照。對於本書，如有疑義，更可向著者投函質問，(詳見書內質疑規則)此書出版，實爲有志學世界語者之良好機會。定價一元五角，現爲傳播世界語起見，減售特價一元，至一九二三年三月底截止。外埠購書，酌加郵費。

上海棋盤街 民智書局發行

恕訃不週

滔天虎藏年來患病體氣益虧藥石無效已於十二月六日一時半逝世特此訃告謹謝生前辱知同志諸氏之厚情

男宮崎龍介 男宮崎震作 兄宮崎民藏

馬玉山公司三週紀念 織成綢緞局新張廣告

本公司增設國貨徵銷場於二層樓上搜集全國出品爲上海最完備之國產百貨商店今值本公司第三週紀念特由十月十七日起至十一月初三日止所有貨品按照原價訂收九折樓下舖面新張 織成綢緞局 係江浙著名震華廠光華廠及桂記春記正記等大綢緞莊聯合組織而成出品花色無美不備擇期十月十七日開幕特別大廉價十九天馬玉山公司爲歡迎顧客起見如購織成綢緞者並贈糖果餅干食品劵以答盛意倘蒙愛國士女駕臨惠顧無任歡迎

開設南京路石路口虹廟旁

海南 附……之專……

小兒諸症與大人不同即常有輕即變重重即不起所在……

由桐鬻書

中堂 四尺四元 五尺六元 六尺八元 七尺十元 八尺以上另議
屏條 照中堂減半
橫幅 全幅同中堂 半幅同屏條
聯對 四尺四元 五尺五元 六尺七元 七尺十元 八尺十四元
冊頁 摺扇 紈扇 每件二元
手卷 每方尺二元
招牌 一尺字每字二元 二尺字每字四元 二尺以上另議
堂匾 同招牌
壽屏 每幅十元
碑誌 另議
蠟箋 加半
金箋 綾絹 加倍
劣紙不書
墨費 加一
筆資先惠

收件處上海各大牋紙號 寓上海哈同路民厚北里四百二十三號

伍公廷芳追悼大會籌備處通告第二號

伍公追悼大會現已積極籌備茲將決定之事項通告如下(一)地點 九畝地新舞臺(二)開會時間 十二月十七日正午十二時起四時止再各團體備有祭文預備專祭者請于十五日以前通知籌備處俾排定次序

伍公廷芳追悼大會籌備處啓

言論

哀悼伍公廷芳

護法政府外交總長伍公廷芳，因陳炯明造反，憂憤成疾，在廣州逝世。海內外，凡是知道伍公平生的，同聲哀悼，不止這上海一隅，不止這今天一會，然而今天這追悼會，是最真的民意表示了。

伍總長是和平中含着剛健的人。平居時，待人接物，有說有笑如很慈祥的老嫗；然既認定了正義，決定了方向，便堅如金石，再不能移動半分。他和孫總統在前清時，志趣不甚相同，後來一承認孫總統是個赤心救國絕無私意的正人，便始終贊助孫公，至死不變。平日奉孫公如神聖的，一旦或爲利誘，或爲威逼，叛孫公而去的，不止一二，見了伍公的遺容，聽了伍公的死狀，能無愧死。

伍總長雖年過七十，少年的精神一毫不改。說話，舉止，處處看得出他底少年精神來。他做了幾十年的官，沒有染一些官毒，這就是能保存少年精神的特徵。至於爲國爲法，那一種勇往直前的銳氣，更非少年所及。這幾十年來少年墮落的，且不必論；有許多少年，因攀附勾結，得了個官，便傴僂醜怪，染得十二分官毒，小則驕人，大則亂國賣國；這些人，見了伍公的遺容，聽了伍公的死狀，能無愧死。

伍總長是留學生中的老前輩，能將留學所得的知識用在中國的固然有，但伍公是最純粹完全的一人。做洋奴的，賣國的，且不必論；有許多少年出洋讀書，便不知中國何物，試問培植出這種人才來，於中國何益。尤其可惡的，借此分歐分美分日，各自結合，組織做官公司，於是西洋系東洋系等的名目，到處都有；聲勢最大的，並且呼集徒黨，把持政權，標榜外交，公然活動；這些人，見了伍公的遺容，聽了伍公的死狀，能無愧死。

伍公平生，合使小人見了慚愧，君子見了奮發，是不願爲小人的，從今起尤其該奮發有爲了。(楚傖)

本社專電

北京

●吳景濂今日召集緊急會議·專投張紹曾同意票·反對黨消極抵制·到院人數三百十·視昨已減三分一·大部分又坐休息室·不入議場·吳景濂派人邀請·無效·遂以不足法數·宣告延會·十七日

●各政團反對張閣·有兩原因·(一)對張紹曾本身·以有宋案嫌疑·且迷信武力統一·與陳炯明勾結·(二)斥吳景濂一手包辦·今日形勢愈不佳·吳張均甚懊喪·十七日

●黎定明日再邀議員茶話·疏通張閣·張紹曾將列席·非正式宣布政見·自辦未主張武力統一·十七日

●參院七十餘人·函張紹曾·請其宣布政策·十七日

●外交團覃日(十三)會議·共十三項·均與我國地位有關·聞已各向本國請示·閏十七日

●財部今日與小幡商到期欠債·十七日

●王正廷電熊炳琦·請獨負膠埠接收後全責·王似有久居意·十七日

●憲法起草會昨又議決國權兩條·十七日

●羅案偵查已畢·日內將起訴·十七日

●奉訊·奉張將在東三省實行徵兵制·已着手調查戶口·十七日

●郵電加價·決取銷·但王正廷不願在暫代期內推翻前案·故擬留待新閣·十七日

譯電

▲洛桑會議漸有進步

△土人承認和局可成……協約國之計畫……少數民族股員會集議

路透社十五日巴黎電 各報皆謂洛桑會議已有新轉機、土人亦承認和局可成、據巴黎時報消息、和局在一月十五日前後可簽字、

路透社十五日巴黎電 洛桑少數民族股員會今日第二次集議時、協約國代表說明其辦事計畫、規定保護少數民族之担保、法代表稱、協約國計畫、係從歐洲現有關係少數民族之條約而來、庶可爲將來討論之根據、

路透社十五日巴黎電 土國教育部發出通告、謂法人所設教育機關、成立於安戈拉條約以前者、得繼續辦理、但此後外人不許在土國境內新設學校、

路透社十五日洛桑電 少數民族股員會今日集議兩小時、土代表列席、已有良好進步、定星期一日再議、

路透社十六日倫敦電 國會休會之英皇詔書、略謂近東問題不久可在洛桑得美滿之解決、恢復歐洲元氣、固定歐洲經濟之事業、現仍在深切籌慮中、事既大難、又復複雜、惟賴最有關係之

醫院　設小兒科療養院
特設小兒專科療養院以求盡善育兒者其慎諸
院址北四川路武昌路口　電話北一九八八九

歎國、以忍耐誠摯之合作制勝之、今愛爾蘭案業已通過、深願此爲英愛與盛和諧時代之起點、至於失業事件、諸閣員當悉心考慮籌應方法云、

▲國際職工會重要主張

路透社十五日海牙電　國際職工會聯合會所組織之和平會議、已於今日閉會、所通過之決議案中、有主張以國際總罷工抵制宣戰一條、

▲衆院張閣案又遭一挫

路透社十六日北京電　衆院今日午後開緊急會議、到院者三百十八人、但入會場者僅二百三十一人、不入會場者皆反對黨議員、致不足法定人數、聞黎元洪將於明日開會招待議員、張紹曾將莅會宣述政策、如結果尚佳、則衆院將於星期一日開會投張閣同意票、

▲奉天將實施徵兵制

東方社十五日奉天電　張作霖因欲根本的改善東三省軍隊、節減軍費、減輕人民負担起見、擬於東三省實施徵兵制、已令東三省陸軍整理處從事調查、最近其計畫已具體的進行、預定於明年三月實行、其內容雖尚未明、然現爲準備起見日前已命奉吉黑三省長、及各道尹縣知事、調查管下戶口矣、

▲孫傳芳將中止赴閩

東方社十五日漢口電　孫傳芳之援閩、爲與佩孚之計畫、連日以來、雖運兵至武穴、然以曹錕之反對、近將中止云、同時胡念先所率之第二混成旅、有充宜昌防備之說、又此次被任爲宜昌防備總司令之王汝勤、將於明日來漢、即赴宜昌

▲膠濟路職員罷工

東方社十六日濟南電　膠濟鐵路職員、因由比司令官秋山長官對於退職津貼問題不履行約言、憤而罷工、火車自十五日夜車以後交通、昨日將解纜之熊木丸因此延期出發、

▲收回遼東半島之提議

路透社十六日北京電　議員某氏謂將於衆院提出議案、請政府注意二十一條要求條約業已取消、關東半島應於明年三月交還中國、該案尚未列入議程、

▲日本金融界風波一瞥

路透社十五日東京電、本年商業疲滯、今結賬之期將近、故大阪東京福岡等處近均準備現款、以防存戶相率提取、而較大之銀行復有請助之舉、時局因以達於嚴重之焦點、各銀行代表今日特在東京開會、與會者有日本銀行橫濱正金銀行三井銀行第十五銀行三菱銀行等、通過提案、主張嚴防散播謠言、及勸各銀行、營業當求謹慎、如小銀行危急、則大銀行團當出助之、以免引起恐慌、　近數日內人心惶惶、紛向銀行提款、多有不及準備者、前項消息經各報登載後現信當可使人心爲之安定、

東方社十六日東京電　數日來大阪二十三銀行、發現風潮、於一般金融界雖不受特別之影響、然際斯年末以不無爲流言蜚語所迷之傾向、故大阪銀行家與同地日本銀行支店、此間銀行家與此間日本銀行、各各相會、商議互相協助盡力於金融之安定云、

▲日本堺利彥氏遇刺

東方社十六日東京電　社會主義者堺利彥氏、昨晚在其私宅被訪問者所刺、受輕傷、生命無礙、凶器爲形狀如錐之物、凶手即逮捕、自稱名係下彌吉、係陸軍鍛工長、最近被除隊、加害原因、爲請求就職或求爲保證人而被拒絕之故、真相未詳、

▲英下院工黨之詞鋒

路透社十五日倫敦電　今日下院詰問完畢時、正擬召集議員前往上院聽受延會詔書、工黨議員藍斯保氏稱、下院有權、可自決定、延會與否、無須國皇或他人干涉、藍氏引一六二九年下院被鎖議長不去位之前事、爲下院保持此種特權之證、並謂下院未有補助失業問題之舉動、而遽休會、獲罪國民云、議長不以藍氏所言爲然、謂憲法規定國皇可召集國會或令國會休會云、最後議長與藍氏互相握手而散、各議員多鼓掌、工黨議員於國皇詔書宣讀後、多有沿照舊例與議長握手者、

▲賠償問題各國趨向

路透社十六日華盛頓電　哈定總統及內閣昨日討論歐洲賠償問題、歷兩小時之久、開會議及以國際大借款貸與德國事、惟尚未有決議、後據白宮消息、美當局對於歐洲時局、至爲擔憂、惟目下尚未便發表宣言、美當局且覺目下苟可設法而不背離美國平日之國家政策則急當起而助之、衆意駐英美國大使哈維氏率召回國、當與因賠償爭端所發生之政治外交問題有關、美當局於哈維氏抵華盛頓前、似不致有切實行動、惟目下則仍利用其地位、運動歐洲和緩對德之要求、而尤注重法國、衆信法國之要求近已成國務部與美國駐外代表間外交談判問題、

路透社十四日倫敦電　下院今日自由黨西門氏提出關於賠償問題之種種詰問、查此詰問、係西門氏商諸自由黨領袖愛士葵全國自由黨領袖喬治及工黨領袖麥克唐納爾而後擬定者、波拉勞對於如行不適當强迫行爲、恐所擬停付辦法失其效力一說、謂法國觀念確可同情、但英人付美國之債而無所獲於他人、則英國生活程度必墜落數十年、苟在相當時期內商業仍無顯著起色恐英人將處於視任何協約國人更爲惡劣之地位、此執政者所以不能如國人所願之慷慨也、渠所得之消息、未有不謂德國已甚近於完全傾覆者、凡各行爲不能有助於賠償問題及可使賠款更難取得或無取得者、執政者不能冒然行之、英法苟不合作、殆無解決之望、甚願兩國政府利用此暇時覓取一種共同方法、以處置此問題云云、波拉勞言畢、喬治表示滿意、謂首相政策、甚可贊同、英人不能望完全成功、但望他日總揆復集議時、有接近解決之進步云、

路透社十五日倫敦電　昨日下院辯論賠償問題絕無抨擊之言論、此爲可注意者、今晨各報皆稱讚首相波拉勞之言、尤注意其凡各行爲可使賠款更難取得云云一語、以爲此乃指佔據魯爾而言、

路透社十五日巴黎電　普恩賚今日爲倫敦會議事、在衆院發言、謂德國擬獲實在讓步、而不採納協約國固定馬克之改良計畫、故拒絕之、普氏言及協約國間債務、提凡爾賽和約之條文、以實其賠款未得債務不能索取之說、又謂倫敦會議不復見有貝爾福之文、茲事已有進步、現可望歐洲債務之解決、而不使法國犧牲德國欠法之債款蓋此乃莫可犧牲者也、法國從未想對德施行軍事征討或加以懲責、但僅欲爲協約國利益計保障德資財耳、如法不幸被逼而單獨行動、法國不過爲公共利益行事而已、法國並不爲黷武主義所驅動、亦無以兵力奪人土地之謀云、

▲法衆院信任政府

路透社十六日巴黎電　衆院昨以五一二對七六票、通過信任政府案、白里安氏贊成普氏之言、惟泰狄歐氏反對之、謂宜恢復戰時英法對俄之團結力、其他發言者多數主張以嚴峻方法使德國依和約行事但不主張輕用武力、

▲大美洲會議預報

路透社十五日墨京電　明年三月間智利京城將開大美洲會議、智利政府已請墨政府派代表與會、

▲法國加拿大商約簽字

路透社十五日巴黎電　法蘭西加拿大之商約已於今日簽字、該約無限期、惟可於六個月前知照終止之、

▲法葡商約展期

路透社十五日巴黎電　法葡商約於十二月二日滿期、今商定展長、已於今日簽字、

▲日本駐美大使將更迭

路透社十六日東京電　據官中宣稱、內閣今日贊成任現外交次官埴原爲駐美大使、並以遞信局次長田中繼埴原遺缺、

▲崴當道許四國領事存留

路透社十六日海參崴電、十二月十四日當道下令謂俄政府准英美意德領事署及與國紅十字會照常辦事、惟法比波蘭捷克斯拉夫、喬其亞、瑞士、荷蘭、立陶宛、愛沙尼亞丹麥、芬蘭之領事署必須停閉、

▲美進步黨抨擊商船案

路透社十五日華盛頓電　參議員拉福萊特氏今日在參　代表進步黨全體抨擊商船津貼議案、謂參院提出之法案、從無如此案之有百害而無一利、

公電

▲許世英電　各報館均鑒、皖省裁遣新軍第一期業已裁去二十七營、爾時馬督理李監察業已通電在案、此舉上荷中央主持、下賴社會呼籲、得以實現、而馬督理之精勤擘畫、勞怨不辭、與夫李監察齊督軍之熱心毅力協助維持、各新軍將士之深明大義、各旅官長及史旅長之辦理妥善、閭閻安堵、閭閻無驚、八皖人民、同聲愛戴、仍望馬督理李監察承中央、將第二期繼續進行、以竟全功、應需經費、世英當負籌措之責、特表謝忱、並誌後望、許世英叩咸、

要聞

●張內閣之致命傷　（北京特約通信員鳴夷）

▲軍閥消極的反對
▲大頭包辦的反響
▲議員責任的方法

張內閣已排入十五日衆議院的議事日程矣、論四周空氣幷不十分險惡、三日後或得通過於衆議院、亦未可知（但尚有參議院無議長、讀者注意、）但依吾人之觀察、張閣無論是否能得通過國會、而其致命傷、業已降伏於通過國會之前、雖善頌善禱者不能爲之樂觀也、

據十二月十三日順天時報、略謂：「曹使對張閣之態度、未曾表示迎拒、已誌昨報、又聞新內閣成立、王毓芝原有財長希望、只緣赴保後、經曹使再三面屬、不可做閣員、王不敢違命、迄今仍留保定、未能回京、即係表示不過問閣事之決心、」

按保定本欲完全支配新內閣、以便繼續作最高問題者、因張敬輿之提出、該計畫不能實行、所謂不許部屬做閣員、即明示消極反對也、故即令張閣成立、以下如果發生問題、津保必起而發難、自可預料、而今日之事、誰能保今後不發生問題乎、

此次吳景濂以矯詔稱旨之手段、盜用國會印信、推倒王內閣、稍有常識者即知其有包辦次任內閣之決心、同時張敬輿單獨辭職、又現出一種特別態度、吾人即斷定其必以曲而能達之手段、由吳氏一手擁親家上台、及汪閣提出、吳即挺身反對、加以津保同時發難、黃陂處四面楚歌之中、自不得不乞援於吳、而吳大頭乃得居盲之上膏之下、以大顯神通、而黃陂乃入吳彀中矣、惟國會中人、前日雖以借債賣國之故、致恨於羅高、然夜氣回復之後、於吳之矯旨盜印、抹殺全院人格之舉動、亦實未能稍恕、近日各小團體、對於吳之包辦內閣、無不一致痛恨、所以尚能虛與委蛇者、實以若干人希望閣員之故、若一旦要求不遂、則銜恨於吳、而結恨於張、正意中事也、

最近有衆議院議員王恒氏、對於張閣同意問題、發表一意見書、茲摘錄其大要於左、

「西方實行國會政治之國、凡閣員之求同意者、必先提出大政方針、以便議員之去取、我們今日說不到何等大政方針、應該從切近可行之事、使內閣負責任『王恆是江西人、便說江西事』中央委了謝省長『文朱兩廳長』都不能接事就職、應該不應該、要總理候補人、用非公式的說明、若說不應不接事、新內閣有何方法、給他接事、也要說明、若不說明、我便給他不同意、若說明、我便給他同意、等他入閣後、我便就此具體事實、課他的責任、我想、各議員都有省都有區、都有與江西相同的事實、都應該作如此辦法、否則他們今日要我們同意、說了許多很好的空話、明日就了職、便一切不管、專門拿錢擺架子、他們對於國會、有種種空言、可以搪塞、我們回家鄉、對要受父老的責備、……」

聞國會方面之中立派、對於王君之意見、多有贊同者、又有張樹森君、主張先開預會、函請內閣候補人出席、說明政見、然後投票、亦可謂國會對於閣員課責的一種進步的方式矣、

十二月十三日

●高恩洪預備下台

高恩洪自衆院通過查辦案後、於部內素所親信之員司頗有調動、足見預備下台、前日（十三日）復將眷屬遷出北京、由海道送回山東原籍、並攜有箱籠行李等一百數十件之多、高自身仍留甜水井京宅、此時尚不能出京、惟交部中則已多日未見高之足跡云、

高恩洪黨徒交通部科長李廣釗、前奉高恩洪之密令、赴滬籌辦通業銀行、現在高恩洪將下台、爲酬勞知己起見、特將李氏安置於滬甯鐵路、畀以總翻譯名目、昨聞該路電覆交部、謂總翻譯代理人業經代理三月、成績優良、例須補實部派、李某一節請收回成命云云、

●王正廷代閣之第一日

王正廷代閣、原定昨日（十四）上午十時到院就職、嗣因總稅務司安格聯因要事約定在外交部會晤、王氏遂先到外部、遲至十一時四十分、始行到院、十二時正式就職、十二時至一時、延見院中在職人員、照例勉慰、並宣言謂此次奉命代閣、本不敢担任、奈元首敦迫、辭不獲已、約定十日爲期、在此期間之內、一切政務、概照成案賡續辦理、院中人員、一概不動云云、旋退入辦公室、即發出就職通電、原文如下、

「銜略」本月十一日奉令特任王正廷兼代國務總理、猥以樗櫟之材、當茲時艱孔亟、仔肩重寄、深虞弗勝、固辭不獲、勉暫維持、遵於本日就職視事、邦人君子、救國同心、尚冀時賜教言、用俾隕越、是所企禱、王正廷寒印、

是日閣議、原定下午二時開會、惟閣員延至四時、方陸續到齊、計列席者只海軍教育農商三部、其餘各部、均由次長代表出席、除公布例案外、尚有關於粵漢鐵路債息及比國賠款展期問題、至晚七時餘始散會、院祕書長一席、王已決定不另派人、仍由楊天驥暫行兼代、

時評　一

●吳景濂底「今」「後」

吳景濂底得力點、別人總以爲是做了議長、其實現在的議長、值得幾錢一斤；這樣測吳景濂的得力點、太恭維了。

我以爲吳底得力點、就是黎元洪曹錕底爭點；黎曹底爭點、就是一時喧傳多方煽動的「最高問題」。

現在曹黎已成了穴中鬥鼠之局、吳景濂利用這一點、就在黎前說：「國會有效、即總統（？）有效」；在曹前說：「要換總統（？）、先換內閣」；於是兩方都有他說話的機會、氣燄就勃發了——其實這是氣燄、不是力。

然而、吳底得力點在此、吳底禍根也必在此。黑幕一揭、黎當胸一抓、曹夾背一踢、這大頭就該滾出前門。

（湘君）

美大公司
新到貂膁狐火青種羊紅順腰等花
色極多尺寸寬大假毛板包退調換
細毛皮衣綢緞
德國五色鏡面金呢洋貨
八折競賣　一律
減價有各貨價目錄編內附郵票四分即寄

衛生叢論

●女子解放聲中之助力

自歐風東漸、男女平權之說起、女子解放之浪、高唱入雲、值此羣情澎湃之際、吾人須有爲吾女界同胞告者、諸君雖懷抱利器、思一拔數千年來柔弱委靡之積習、起而與男子共同担負家國責任、風氣所尚、志固可嘉　但吾國女子、體質素來孱弱、迥異男子、使「且身膺繁劇、能否勝任愉快」實爲一大疑問、故諸君欲克償厥志、治本之道、必謀身體健康、始、而健康之術、則本藥房所售之女界寶與月月紅、誠爲諸君奮鬪途中一大助力也、

女界寶主治體虛血少、經水不調、赤帶白帶、難產流產等症、故孕婦餌服、舉子必健、常服尤能見活潑精神、消淨瘀血、清健體軀之效、至若月月紅、則專治白帶白淫、經閉血枯、一月數至、或數月一潮、以及瘀血內積腹脹氣塊等症、一經試服、活血通經、平肝消鬱、將永無經期錯亂之虞矣、（惟孕婦忌服）！

夫女界寶與月月紅概略、既如上述、雖功效微有出入、而殊途同歸、固均爲吾女界益身健體之要品、殆無疑義、甚願熱心解放、服務社會諸女士、分別病況、對症服藥、先免除身體上一切痛苦、而後致力於社會事業、微獨可怖之病魔可除、身體之健康可保、抑亦邦家之幸福也、不禁跂予望之。

女界寶月月紅每瓶一元每打十元

●人身唯一之要質

▲紅血球不能過少白血球不能過多
▲倘失此種常度唯自來血海波藥治之

血液之分配於吾人週身、體質之强弱繫焉、嘗考血中主要分子、計紅血球白血球兩種、男子之血平均每一立方米里、有紅血球五百萬、婦女有四百五十萬、至白血球較之紅血球、則相差甚遠、約爲一與五百之比、紅血球有濃血健體之功、故不宜過少、白血球具食蝕黴菌之力、唯不能過多、此紅血球與白血球之概畧也、質言之、紅血球少則面黃肌瘦、必致血虧諸損、唯有本藥房人造自來血能補之治之、異常奏效、平時購服、尤能免除紅血球之減少、厥功甚偉、若白血球多則面呈灰敗色、必患瘡毒癧疽花柳等症、宜服本藥房海波藥、清血解毒、滌淸其腠理、諸君諸君、健身强種、所關至大、詎可忍乎？

自來血大瓶二元小瓶一元二角
海波藥每瓶二元每打二十元
上海五洲大藥房廣告部撰登

名人

品質盒盒相同
一百萬盒中
無一盒稍次

大英煙公司

九

西醫王楚石硏授花柳專科

專以研究花柳學科養成新醫界專科人才聽程如六〇六注射法檮盛電氣消散法淋病血清注射法一切藥劑治療欲知詳章附郵三分函索即寄 上海法界南陽橋楚石醫院啟

大英牌

最盛行之香烟

讀書士子亦愛吸之

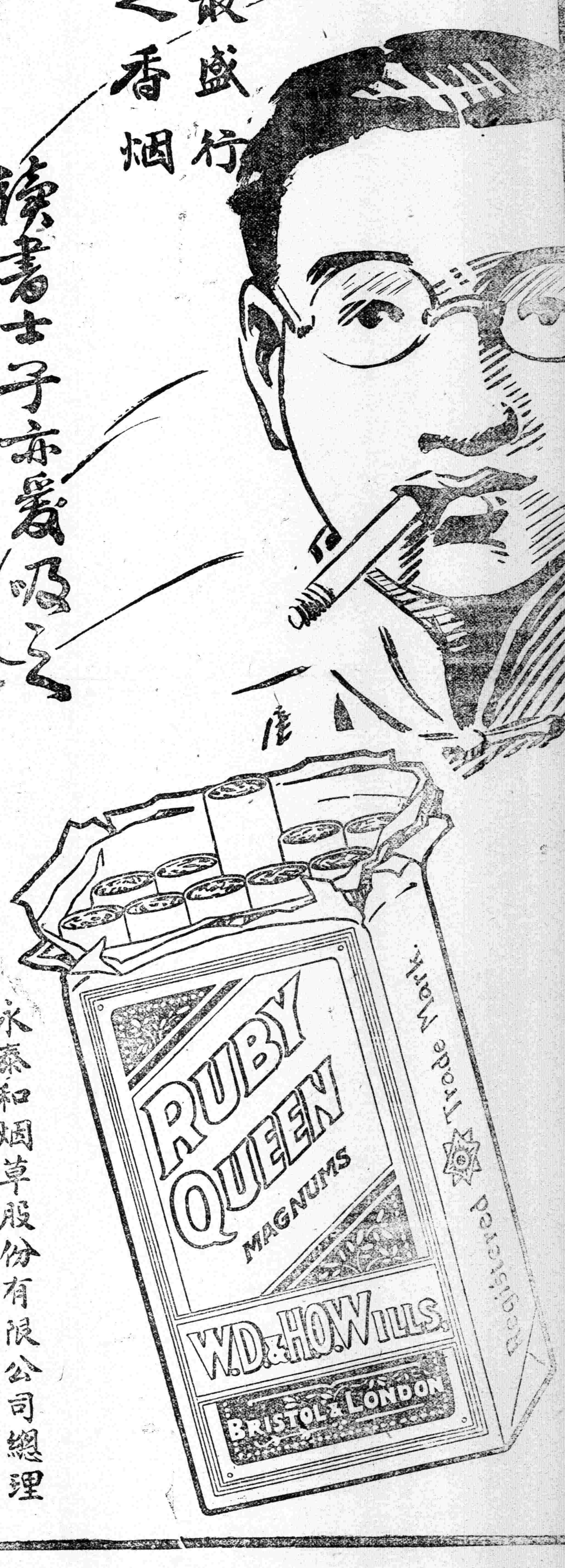

永泰和烟草股份有限公司總理

花籃牌香烟

新出佳品 花籃香烟 烟葉黃嫩
烟絲細長 氣味芬芳 裝璜美麗
國貨出品 此最精良 吸之益腦
兼能提神 愛國同胞 大衆振興

每包十枝五十文 空包一只換煙二枝 各烟店均有代售

大八仙牌香煙即日出世

中國永業烟草公司製

女醫士梁寬聯

畢業於廣東光華醫學校來滬開業 統理內外全科 成績卓著不待贅述對于 婦兒科 久有心得其餘 西法接生 最為專診 貧者減贈 另有詳章隨時奉閱 門診一元 出診二元 過界五元 早夜加倍 贈診 每日上午十時至十二時止只收號金一角藥費從廉 禮拜日停診 診所在虹口崇明路十二號 惠然醫院特啟

萬源昌義記珠號

本號向設在新北門內舊校場專售精光精元珍珠等貨垂五十餘年貨品新良早荷顧客贊許定價克己九折無二包退回換竭誠相待毫無虛飾兼收精元珍珠特別優價倘蒙惠臨無任歡迎之至

烏雞白鳳丸

菁烟題

嚴娟女士年少聰慧書法秀競其精神強健可知我國婦女素來孱弱少講衛生而身體安能強健乎欲求補救之方請服本園之烏雞白鳳丸定能保汝身體之康健此丸主治婦女諸般虛弱月經不調經期腹痛赤白帶下腰痠頭痛久不受孕血崩小產氣鬱痞塊飲食不思不論胎前產後一切婦女百病能補五身壯體活血通經誠獨一無二之良藥也諸君光顧請認明彩花鐵盒面印仿單有農商部嘉獎章庶不致慢魚目混珠◎價目◎一品每丸一洋一角一元加料五角雙料加料小丸每兩五角單料一元加料每兩二角半○本園著名純粹補品參茸衛生丸每丸一洋五角每兩一元單料五角雙料二角半雙料茶每瓶洋一元止咳藥茶每盒洋五角每包一角◎外埠函購每件五角以上各藥不能盡錄另備丸藥全錄贈奉郵寄即四件一以上 總發行上海河南路老巡捕房對門廣東種德圍老藥局 中央五一六號電話 ○六號▽

英界山頭路口 笑舞台 電話一三五一五
新中華劇社

第一小生 李悲世　第一名旦 沈映霞　第一老生 李天然

(滑稽)秦哈哈(大家)哈　(唯一)胡恨生(悲旦)　(滑稽)傅秋聲(老生)

游笑笑 吳冷笑 鄒美文 蕭天呆 譚遠志 馮毓秀 王无能 陸嘯梧 陳素素 趙曙光 張四維 顧覺因 劉航燕 陳嘯霞

陳正昇 馮志成 陸嘯呆 揚秉賦 魏少梅 鄒劍秋 洪警鈴 錢雪帆 王惜花 錢苦海 唐雅生 葉鸞痕 鄒呆魂 王幼梅 駱夢鶴 沈玉泉 王无頹

◎十月念九日夜好戲◎

日戲 恩怨夫妻　夜演新戲 ◎宣統皇帝招親◎

上海永安花園天韻樓 唯一

本樓准於陽歷十二月十五十六十七號三晚開演

最新長片 復國記 第三四集 計四大本

滑稽笑片 快樂生活 一二本　呆頓 兩本

門票照舊 小洋一角

法國大影戲院

地址在法租界三洋涇橋南首歌舞台原址

今天戲目開演十一本

著名警世中國影片 李大少頭 二本

勇武冒險長片 大牛王 第十一十二集 四大本

(快活大王) 草林別 走下去 一本

大皇帝充軍 兩本

偷 妖法 二本

今天日戲 李大少頭 二大本

世界中國警世影片 偵探長片 大盜巢穴 第九十集 四大本

卓別林救火人 一大本

滑稽 大膽海盜 一大本

滑稽 大釘 兩大本

愛倫舊址在美界海甯路中市 新愛倫影戲院

今天夜戲

唯一武術完全長片 奇怪人 第五六集 四大本

上海從未演過 窮王子 一大本

押驢 兩大本

縣知事 一大本

今天日戲

偵探 大盜巢穴 第六七集 四大本

尚武長片 卓別林 兩大本

快活大王 押驢 兩大本（上海從未演過）

今天日戲開演二次 頭次一點鐘開演 二次三點鐘開演

共和影戲院

西門外方浜橋

星期四戲目　珍珠案 第五六集 四本　江湖大盜 第三四集 四本

禮拜五六戲目　他向何方去 二本　馳赴死路 一本　情人與莽漢 一本

星期二星期四星期日　江湖大盜 第三四集 四本

本院運到最新最勇最險之新長片一部 名傳家寶 共十八集 計三十六本 看影的諸君請勿錯過機會 特此佈告 價目照舊

新舞台 十月念九日

今日假座新舞台為伍廷芳開追悼大會

新舞台十月念九夜戲價目 三等二角 二等四角 頭等八角 花樓一元

倪 李 查 曹 鍾 邱 趙 夏 趙 夏 周 汪 夏 許 趙 劉 王 劉

金利 小山 天影 甫臣 鳳林 治雲 文連 月潤 君玉 月珊 鳳文 優游 月華 奎官 君甫 漢臣 九林 振庭

新排二十本濟公活佛

天蟾舞台

蟾舞台十月念九日全體藝員准演拿手好戲價目 優等五角 特等四角 頭等二角 三層一角

頭本 狸猫換太子 包公出世

天蟾各界來函 諸君早臨

蟾舞台十月念九夜戲價目 花樓九角 特包七角 優廳九角 官廳七角 頭廳四角 三層三角 花樓三角 特等二角 頭等一角

天蟾初次新排 ◎五本◎

包公出世 狸猫換太子

電話中央三二七○ 客票暫停

廣舞台

聘請廣東全球樂正第一班 十月念九日夜戲

公廉正 公爺創 新沾 李瑞莊 黃子覺

日戲 鴛鴦鏡

日戲價 大洋八角 特等大洋五角 頭等小洋三角

夜戲減價 大洋一元 特等大洋六角 頭等小洋三角 二等小洋二角

小生沾 李瑞莊 拉車被辱 演說驚夫

法界共舞台 男女合演 十月念九日

月樓四角 特包三角 特廳三角 官廳二角 頭廳一角 二廳一百念 三層一角 電話三千五百十七號

薛銀麟 傅英蘭 小四紅 林杰 張菊芬 曹寶義 苗勝春 張文艷 竹翠茹 李桂芳 陳彩霞 小琴仙 王松劉 克亭 琴記 朱榮奎

陰陽河 武家坡 戰長沙 梅閣村 頭本珍珠塔 雙釘記

法界共舞台 男女合演 十月念九夜戲

傅蘭英 筱英 筱張 林張 露許 李林 張王 露詹

曹寶義 香紅 月紅 菊芬 樹森 文艷 蘭春 桂芳 鴻蘭 樹森 文艷 克琴 蘭春 潤泉

頭本閻瑞生 全本新殺子報

大舞台

大舞台十月念九日 價目 特廂 四角 特廳 三角 二廳 二角 三層 一角

八本 宏碧緣

大舞台十月念九夜 連台 宋朝 歷史 機關 布景 新戲 減價 特別花樓八角 優等官廳六角 二等正廳四角 三層包廂二角

三本 狸猫換太子 包公出世

乾坤大劇場

乾坤大劇場十月念九日戲 大廉價 月樓二角 登樓一角

杜文林 韓金奎 瀟湘雲 (小三)麻子 陳善甫 張德祿 李秀英 喜彩鳳 張少泉 小英蓮 杜文英 李林人俊

◦宋◦十◦回◦

乾坤大劇場十月念九夜戲

郭蝶仙 (小三)麻子 湘雲 瀟韓 雲奎 喜彩鳳 秀七 李碧 英汪 陳善甫 雲徐 瀟湘 雲少 張泉 (小三)麻子 李秀英 張少德 張彩德 善甫 陳祿 張鳳 喜彩 李人俊

(三)計策 徐城 跑湯 金湖 船星 廟梅 龍鎮 母曹 千金 一笑 白馬坡 空城計 大蚺蠟廟

趙鈞謀發明立效

止咳丸

咳嗽之藥各處皆有惟本醫生秘製此丸與他藥不同內無毒質其性王道不論何種咳嗽服之可立效照方連服三天包全愈每瓶大洋二角 後此藥早經社會歡迎現在世利徒起見奉告患者不致自誤 齊世之方知言之不謬也如有代售批發價格從廉外埠函購 試件總經售處上海三馬路原 班問 惠然醫院

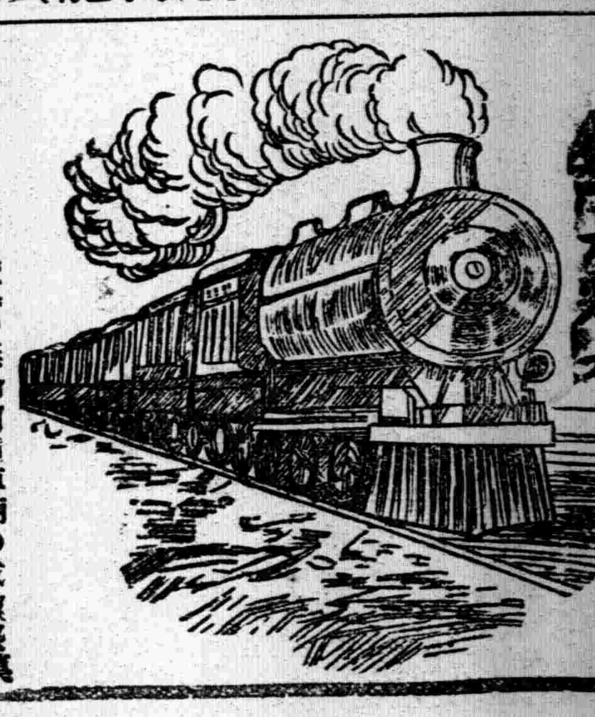

火車牌 火車開行最為迅速無論何種車輛及類然勝于火車之速者惟花柳病乎咸種繁多蔓延最捷當其未攻發之時○速購服秘製治淋藥○欲求功以奇效 ○千萬○知○不見○能故自發○本藥○凡患淋濁○服此藥○治○立○奏○功 士○但名醫○此藥專治花柳諸毒 ○生○實○購○服 毒瘡潰爛○小兒胎毒○等症○外搽 異常之效○速購諸君切勿誤投市上假冒偽藥○速購服之○立○見○效

六○六 外搽 內服 聖藥 膏藥 每盒大洋一元七角 每瓶大洋一元五角

總發行所 上海四馬路 太和大藥房 各埠各大藥房均有出售

神州國光社大廉價一月

北京琉璃廠公園內分社同啓 上海拋球場北首波路四百二十三號本社

張閣提同意案前形勢

張閣同意案提出之前、各方因利害關係、各自立論、然大都爲不利於張之言、研究系之晨報云、吾儕對於張紹曾個人、毫無成見、祇以內閣制度、首重政見、閣員進退、應以政策能否實行爲歸、國會之信任閣員與否、亦應以其政策之得失爲斷、張紹曾一生事蹟、贊成者則謂其辛亥之役、主張共和、奉直戰後、議復法統、功在國家、可爲總理、反對者則謂其在王閣時代、主持攻鄂攻閩、純取武力政策、以之秉政、實屬危險、吾儕平心言之、主張共和與議復法統、皆未足爲即可組閣之理由、然以之組閣、果能使人贊同耶、總理非有政見不可、而又非爲多數人所贊同之政見不可、今張一無表示、試問令人何所取決、且國會於未徵本人政見之前、便予同意、不獨危險、且貽惡例、今日議員在議場投票之一剎那間、倘能捫心一問、吾儕恐其自身亦不知何所爲而贊成、何所爲而反對也、

北京日報云、今日衆院開張閣同意案大會、據某議員云、今日議員張樹森林樹椿等擬屆時提議、變更議事日程、擬先請張紹曾出席發表政見、然後再投票、昨(十四)晚尚在疏通之中、聞各派多數反對討研各系、有主不出席爲抵制之說、黎則已決定派饒孟任出席說明、提出張閣經過情形、請予同意云、

某派議員、對張閣仍抱嚴行排斥主義、昨夕六時復在某處召集會議、結果決定三種辦法、一、於今日提出該案時、先贊成張議員樹森之提議、請先開投票預備會、藉以討論一切、二、衆院如得通過、則參院因議長問題、尚未解決、實無開會之望、應由本院議員提議非經兩院一律同意後、政府不得事前派署、三、擬聯合兩院本黨議員、分向各中立派疏通、一致予以否決、

連日各大小政派與張紹曾間之接洽、非常複雜、有開列願以某某議員入閣者、聞益友社即曾開四人之名以進、又政學系則要求保全兩閣員之外、復須幫忙參院議長問題、張紹曾言該閣員固無不可、惟議長非在我權限之內、何能爲力、有人在某處交際場中、述及此事、政學系之楊永泰即起而絕對否認、某乃謂此事係托我與張紹曾接洽云云、兩方幾至下不去、究竟如何要求、局外人固難知悉、而閣員問題在政派方面競爭甚烈、僅一農商、而爭者已有十餘人、又保系宣言不加入張閣、高凌霨等態度消極、張氏則決將邊守靖劉恩源加入、然保方恐不應允、擬俟通過後再往疏通、洛陽方面確曾主張高恩洪任交通、京津保皆不允、洛陽與張閣感情必甚惡、惟吳使此際一時不至再發言耳、

王正廷呈報接收青島情形

魯案善後督辦王正廷、自赴魯接收青島返京後、備具正式公文、向公府呈報魯案接收情形云、爲呈報前往接收膠澳經過情形、恭呈仰祈鈞鑒事、本年十一月三十日、奉令派會同接收膠澳事務、正廷於魯案交涉第二部本月五日簽字、即於六日由京起程、七日到濟、與山東軍民長官協商布置接收辦法、並同田督軍借得快鎗三百枝、子彈皮件俱全、又調派城陽隄軍兵八百名、編成武裝警察、當晚正廷帶同總書隨員六人、轉車赴青、即赴日本司令部、與由比司令官秋山民政長官、協商接收事宜、並商定齊城陽新編之警察、准九日早晨進入青、午後三時在司令部會議定、復與秋山民政長官開接收正式會議、約三小時之久散會、並約定翊日午前擬定具體條文、晚間復召集準備接收委員會全體職員會議、並支配一切、九日午前、正廷往日本司令部與秋山民政長官繼續開會討論、當經協定辦法六條、九日膠澳商埠督辦熊炳琦帶隨員數十名衛隊三百名到青、正廷復將在青布置一切情形、通知熊督辦炳琦、九日晚間關於接收事項、復集秘書各主任會議、十日午前十一時、約同熊督辦炳琦暨重要職員前往日本司令部與秋山民政長官舉行接收儀式、正午完全接收、我國海軍鳴砲二十一響慶祝、市民歡呼雷動、午後二時許正廷乘汽車親往青島市內李村等處視察警備、晚間復乘汽車巡視市內各街、十一日人心安謐、熊督辦就職後、即聲明地方一切治安、完全負責、喜版圖之已復、欣責任之有人、正廷遂於十一日正午由青乘車返京復命、所有奉令會同接收膠澳辦理完竣情形、理合恭呈具陳伏乞鈞鑒、

青島仍在恐慌中

魯函云、青島接收『已逾三日』土匪警隊仍時有衝突、昨夜十時至本日(十三日)午前一時、東李村方面、有槍砲之聲、附近住民戰戰兢兢、不敢安眠、又中國警隊自十日午刻接收後、即下令派警十餘隊、巡行管內、嚴行防範、茲聞各警隊皆認眞從事、不稍疎懈、一排往東南行、在得山所嶺上、緝獲匪徒一名、一排往東北行、在李村中路、緝獲匪徒二名、業已將其槍械子彈存於署內、並將各匪犯交於署長究辦矣、又中國警察自接收後、即發出第一號布告、略云照得膠澳商埠、業經開始接收、本廳長奉命、帶領警隊蒞來、辦理善後事宜、各警士久已訓練有方、謹守規則、所有地方事務、自當負責、爾商民人等、務各安生業、毋得輕信謠言、致生疑惑、倘有不逞之徒、造言滋事、意圖擾亂、經本廳長拿獲、定行盡法懲治不貸、切切、此佈、中國當局、爲青島治安起見、曾向日本購買大批軍火、並已得北京外交團之諒解、此項軍火、已于十一日夜間、由日本陸軍用船裝載來青、計共有步槍一千五百桿、每桿子彈五百粒、馬槍一百枝、每枝子彈一百粒、馬隊軍刀一百口、手鎗二百枝、每枝五百粒子彈、機關鎗八具、彈藥十萬發、聞日軍方面、已經高波少佐、會中村大尉、全數交與青島警察廳長程立氏、以資應用云、但目下青島行政、雖由中國接收、而市況尚在混沌狀態、中國方面各銀行、依然閉鎖休業、即市內物產錢莊(即金銀兩替商)等業、亦皆同時歇業、如青島取引所錢鈔、證券、物產、三部市場、亦仍無交易、銀市亦不確定、大約總在一百零九元四五毫之譜云、

十二月十三日

年關日近財政日窘

張內閣既未產出、當然談不到財政、更談不到過年、惟年關期限、現不過半月、又不容不事先爲之籌備、據財政界人言、關餘鹽餘、均無指望、即就指爲度日之十一年公債、亦將蠹於是月、且其中不無預支者、眼看限關將到、尙是一籌莫展、年內政費僅依平常一月開支約需三百餘萬元、宣費按月七成支配、亦非三百六十七萬不可、此外保洛雙方、至少給他一百萬元、國會敷衍數十萬元、合之共在八百萬之譜、此旬日之間、財政倘無人負責、將來能否籌出偌大鉅款、殊屬疑問云、

十一月份鹽餘、早經結算、扣除公債基金一百萬、交出三百零三萬、其中再扣各項欠款、竭力可騰出一百萬元、稽核所本商擬於十號發放、繼因鹽務署長更換、無負責領款之人、故至今未放出、凌文淵因亟待鹽餘應用、已迭催朱廷昱就職云、

護法議員不要臭勳章

黎元洪竊總統位後、勳章之頒、紛紛如雨之降、識者羞之、茲檢得衆議員王斧致黎辭勳章一函、饒頗滑稽、錄之以博一粲、

宋卿先生鈞鑒、斧臥病月餘、頃歸自醫院、偶檢報章、悉公遞給斧以二等嘉禾章、頗自思而不得其故、顧勳章之爲物、好者榮之惡者辱之、公雖隨便有頒賞之權、似宜偵得本人幾許意思、然後給予之、庶不負夫寵命之隆重、今斧忽膺此厚賜、榮耶、辱耶、好在斧對於此物、固無所好、亦無所惡、蓋此物原含美術作用、雖僅爲少數人之裝飾品、畢竟爲談美術者所見恕、果爾則斧雖不敏、刻正研究美術要素中之雕刻品、若古代之古玉璧、六瑞十彩、羅致無遺、斧以爲欲識世界舊新石器(石之精者即玉)之遺傳、非實中國之古玉不可、欲知人類長巧長精之雕刻、(孟子曰『將何以教玉匠人之雕琢也』其鬼斧神工、可想而見)、非實中國之古玉不可、欲見中華民族之精神思想、(以玉比德)、非實中國之古玉不可、物既以好聚、無慮盈千纍百、輯輯以佩、晨夕揣摩、方擬撮影製成專書、俾保存國粹於萬一、而儕輩之見好者且互相索取、輒以其複獲者轉相贈、(又不下數百焉)、喜他人之同好、幸我道之不孤、美既無窮、樂更不支、試問尙復何心、以及我公所褒獎之模型幼稚、趣味有限之嘉禾章哉、是不得不自拜以辭、乞即與取消者也、再斧竊聞人文進化、其於美術也、由私而公、由個人而大衆、吾國本爲世界最美之古國、伏願吾公操綱挈領、發揚光大、注意於公共之國、勿美斤斤於個人之私美、是又斧所馨香頌禱者也、狂悖之言、罪甚罪甚、倘希亮察、衆議院議員王斧謹啟、

日軍司令之青島匪患談

▲譏魯當局招撫匪軍

字林西報青島通信云、記者近晤青島日軍司令由比、及其參謀長引田、關於匪之情形、頗多論列、其言畧稱日人對匪勢之危險、亦深知之、自佔據青島租借地以還、土匪在珠山方面、即大肆活動、及青島交還期近、匪始集中於租借地一帶、據報勞山方面、匪約集有六百人、另有小隊五十人、則以華陰村爲大本營、其他一隊、約有三百人、則集中鐵路附近之劉丁(譯音)地方、此際即常侵入租借地之匪、日前冒充警察、擄去濟南電燈公司總理者、即此股匪徒、經其戚友求援於日本青島當局、乃派憲兵前往勸辦、始得釋回、至後匪勢愈猖獗、而中國當局、從未有助日軍剿匪之行爲、山東督軍反派代表招撫匪軍爲省軍、日人於此、自未便干涉、詎雙方而談判妥協、而忽有京華飯店之事件發生、於此應注意者、即東華飯店、係總商會正式邀請匪首到席、其時到者有總商會代表八九人、山東督軍代表、新警察長、陸軍官佐、水警官佐、及偵探隊等、當日本當局聞總商會長被架後、即派日警前往該店視察、則見總商會正式邀請書一封、略謂青島總商會、受山東省政府之訓令、與汝等協商歸誠約定、惟此係正式許可狀尚未到、故不能遽訂定正式協定、一俟接到濟南正式文件後即當編爲省軍、惟在此項事件解決以前、總商會負責任云云、旋聞匪軍已在中和飯店設司令部、觀此山東省政府與匪之將訂立妥協條件、確爲明顯事實、日本方面、自未便干預、且匪黨欲佈流言、謂如遭干涉、必行報復、日人歐美人均在其內、日人於此、殊懍懍來日警完全撤退、匪軍入青島市內後、時日人或有殺傷之事實發生也、日本當局聞匪在中和飯店設司令部後、即派人告匪離去租借地、但匪始終未注意、繼派一憲兵前往、亦未有結果、終乃派日憲兵二十人前往、與匪交涉、謂如不退出、則將用武力驅逐、匪始離中和飯店、而日本當局則始終未接到中國官廳或總商會要求協助之報告、即隋石卿之被架、亦未有報告、由此司令對匪圖報復一語已派重兵前往保護英美領事署、蓋匪之意、頗欲發生一國際事件、迫山東當局編爲省軍、至日警於十二月二日撤崗一節、由比司令曾加否認、謂此係原定計畫、後接收期改爲十日、則日警撤崗、自亦當延緩、至於日人供給中國軍警槍械事件、誠未免過緩、蓋中國方面最初擬由濟南供給、旋因故未能、又要求撤退之日軍、將鎗械留下與中國軍警、然軍士移交其槍械與人、實違背日本法律、故此事又詢諸日政府、日政府允另運所需之軍械與中國、惟此事涉及軍械進口問題、與外交團有關、又因意大利之反對、乃至遷延、故此問題實最爲複雜、從前王正廷曾屢次申述、不願使中國軍隊入青島、但早變更此種意思、由北京供給、則運輸軍械軍火、或不至有如此阻力也云云、據以上所述、皆屬純係袒護日本之詞、記者於此當另有陳述云、

農部議設勞工司之紛擾

北京函、北庭農商部增設勞工司一事、雖前經國務會議議決、但辦法尙未一定、所謂辦法未一定者、並非設與不設之問題、而係應設何種機關爲宜之問題、緣勞工問題關係重大、管理勞工機關、究宜附設於農商部、抑由國務院專設一局、或設常設之委員會、始可盡保護工商之責、此中應有研究、故農部現咨請外交內務交通三部、各派員於下星期與農部會議此項機關、究應取何種形式、議定之後、再呈由國務會議批准辦法、

倡設勞工司風說傳出以後、已引起勞工團體之注意、且該司編制、只聞設官分職、不見組織內容、於是勞工界因懷疑之結果、與素日研究勞工者攜手、擬於日內假某場所集會、決向農部要求推舉代表參加會商組織方法、並擬就該司編制法、以備外內農三部會商時之採擇、若農部不允所請、則以相當手段對付、蓋勞工司之設、與他項官制不同、必須與勞工方面接近、採其眞意、圖免將來隔閡之弊云云、

荷屬華僑籌餉援助討賊

▲東婆羅州召集國民大會

南洋荷屬東婆羅洲通訊云、自陳炯明叛變後、各埠華僑莫不義憤塡膺、數月來籌餉匯回國內援助討賊者、日有所聞、此間宋布參中國國民黨分部、附設中央籌餉勸捐團、日前布告第三次勸捐、於十一月廿八日召集華僑國民大會、到會人數百餘、由蘇君鄉銘主席、宣布開會理由、並陳述此次陳炯明叛黨叛國罪狀、當席勸捐認捐者已達數百盾、更派定勸捐隊四出勸捐、遲日必集巨款、匯往前敵、以厚軍需、其勸捐啟附錄於後

中國國民黨宋布參分部附設中央籌餉勸捐團第三次勸捐啟云同僑諸公鈞鑒、公啓者、此次陳賊炯明亂粵叛國、圍攻總統府、謀弒元首、驚死伍博士、搶掠商場、蹂躪全粵、殺戮要人、不可勝數、聞者傷心、視者酸鼻、所幸元首脫險赴滬、近集大軍於閩、攻粵在即、想我同僑諸公、皆屬慷慨好義之士、何忍坐視逆賊之縱橫、置國家於危亡、現僑團業經開會討論、對陳計劃、決定籌集巨款、速匯孫大總統、轉濟前敵、以利兵戎、仰懇諸公大解義囊、踴躍輸將、掃除逆賊、而奠國基、是所切盼、此布、

閩南各軍駐地之形勢

國聞通信社云、昨有客從閩中來、詳述閩南近狀、茲錄其大概情形如次、據述詔安永定上杭等境、接壤粵省之潮州饒平潮安等地、當李厚基二次逃走時、遂輾轉由粵潛入上杭、往依王獻臣、於是粵中陳逆叛兵、遂與武平上杭李兵聯爲一氣、臧致平軍駐漳厦龍溪、北至戴雲山、成一長蛇形勢、與莆仙之討賊軍相策應、地方人民、安堵如常、王獻臣兵駐臧軍之西、多山巒、利於守而不利於戰、張清汝兵駐於泉州、在臧軍之東、東南瀕海、其北百里、即爲仙遊之楓亭鎮、駐有王獻臣部下劉某一營、蓋前王獻臣兵由莆調往武平上杭防粵時所留駐者、又張清汝兵一營餘、共有一千五百餘人、當李厚基殘衆自省城敗退往泉經過楓亭時、該鎮市場三里、商人遷徙一空、楓亭之北有塔頭山、山之西名楓嶺、自治軍吳威駐焉、山之東有地名沙溪、許崇智所派之孫本戎、王永泉所派之楊化昭軍駐焉、當孫楊之軍初抵該地時、與楓亭駐兵接觸一次、後經紅十字會華醫士前往調解、雙方遂各取防勢、罷息戰爭、今楓亭之兵、以孤立無援、勢難久守、乃經各方之磋商、已願收編、聞所議條約、皆已妥洽、約需餉項四萬元、一俟款項有着、即可實行改編、如是莆仙兩縣地方、當不至於糜爛、惟莆田縣知事一席、尙未安定、地方商業照常、人民亦安甯如恆、全莆各地駐有軍隊六千餘人、秩序甚佳云云、

湖南水口山礦工罷工

▲工人提出要求條件

長沙函云『水口山是中國大礦之一』是湖南財政命脈之所在、在此礦局之職員、多屬腐敗官僚、連年湖南軍事紛擾、貧苦羣衆的生活日益困難、該礦局對於工人、始終施強硬壓迫、使工人不得不挺而走險、作生活上和地位上之要求、乃鑛局竟不絲毫容納、工人因此大罷工、茲述其經過情形與現況於後、

▲水口山全體工人罷工宣言

罷工！罷工了、我們要救命、不得不罷工、米也貴了、布也貴了、百物都貴了、祇有我們的工錢、還是照從前一樣、怎能養活自身呢、怎能養活父母妻子呢、我們屢次請求當局增加工錢、均分紅獎、他們竟置不理、陷我們於死地、我們要救命、不得不罷工、

我們組織俱樂部、原是聯絡感情、增進幸福、當局不但不承認俱樂部有代表工人之權、反而一面施以矯柔緩和的陰謀、一面要毀我們俱樂部的發起人和代表、我們要救命、不得不罷工、

我們此次罷工、純爲改良待遇、維持生活、對於軍事政治與夫本局局長和職員私人無關、請大家莫要誤會、

有良心的人們呵、快來救我們的命呀、快來救我們的命呀、湖南水口山工人俱樂部、

▲水口山罷工的要求條件

一、鑛局須承認工人俱樂部有代表工人之權、並請官廳出示保護、二、礦局以後開除工人、須有正當理由、取得俱樂部同意、並不得借此次罷工開除工人、三、礦局每月須津貼俱樂部常月費二百元、及俱樂部建築部址、其建築費須津貼一千元、部址須劃與公地三十井、在部址未建成之前、礦局須撥給公屋一座、四、礦局須增加工人工資分下列數種、甲、普通工資每日在二角或二角以下者加八分自二角一分至三角加一角、自三角一分至五角加一角二分、自五角一分至一元加一角四分、一元以上者加五分、工資以月計者、亦扣成日計照上加法、乙、窿外工程各包工須一律改作點工、以包工原價爲底、照甲項加法、丙、窿內打巷子洋包工每法、只加四元、毛砂每担加三十文、丁、窿外送桶、每百桶加六角、窿內送桶、每千斤加二十文、戊、運敲砂碇砂二廠照原價每日加二分之一、己、運輸科各種挑脚長夫照原價、每石加三分之一、五、工人每日工資須按月定期發給、六、每年須增加工資一次、七、礦局須採用小禮拜爲假日、凡一切例假須照發工資、假日照常工作者須以二工半計論、八、每年陽歷過年、須發夾薪一月、並給假一小星期、九、工人因公喪命者、礦局須發給撫恤費、每年工資在一百五十元以下者、給一百五十元、在一百五十元以上者、給一年工資、作一次發給、十、工人因公受傷不能工作者、礦局須發以相當之職業、否則照工資多少按日發給工資、十一、工人婚喪病假、須照發工資、在工作地病亡者、須發給工資半年、作一次給、十二、每年紅獎職員工人照薪均分、七八九十年紅獎須連發給、以陽歷十二月爲限、十四、各科工作、輸班者採八小時制、十五、罷工期間工資由礦局發給、十六、工頭職員自後不得毆打工人、十七、以後鑛局各處添補工頭、須由該處工人資格深淺提升、不得由職員私採用、十八、以上各條經礦局承認後、即須實行、

孫烈臣仍移駐吉垣

▲允各團體之請求

吉林函、吉省各團體、鑒於城中匪劫頻仍、各縣告急之聲紛至沓來、實督署遷節長春、於鎮攝調度軍事上均感不便、商民驚慌失措、設一旦匪臨省垣、演出莫大慘劇、外軍藉口保護、勢所難免、因是各團體連袂赴長、面謁孫烈臣副司令陳述苦衷、當蒙慨許、允於日內來吉鎮懾、並聞各團體首領十一日午車一同回吉矣、

吾華男女身弱者多。每遇風邪即咳。第久咳不治。即當肺癆之週線。並防疾臭傳染家人。僕素知此症治法。每覺水藥力薄……效。今特備最效最靈藥精十種。分別新咳老咳勞咳血咳諸症。

有如膨脹一症是勝化不足濁氣不能升濁氣不能降致日漸臌脹腹大如斗成爲膨脹……此症若……當時見膨然是內部病根未去日後仍要脹起來那時無法可治……

川省遂甯駐軍爭潮將解決

▲但喩各將領親往制止

成都通信云、川北方面但懋辛田頌堯防地糾紛、現尚未能解釋無事、方事起之後、劉成勛即有電令、飭但懋辛轉令王旅部隊開赴潼南、田頌堯轉令余團部隊、開駐潼川、均不得逗留遂甯境內、田部遵令退去、而但懋辛藉口原防、又派喩培棣之一師部隊到遂鎭攝、田師全部官兵、以但氏不顧友誼、特由潼川開隊到遂請命、劉成勛聞之、恐再生事變、特急電令雙方停進、並派副官羅某與徐殿俠前往調查、又飭但懋辛喩培棣王麗中田頌堯由省趕到前方、轉飭勿動、現聞雙方業已照辦、調解辦法、賴心輝主張飭王部先將提去余團槍枝與扣留官佐釋還、陳國棟主張請劉成勛嚴令雙方不得駐兵遂甯、所有遂甯境內各稅、均由總部派員征收、平均分配云、

劉成勛對於此事煞費苦心、曲盡調解、聞在事過時通電、有謂此次遂甯之爭、以駐兵爭防致成衝突、本總司令得報、迭經電令雙方退出遂境、田部馳赴潼川、王部馳赴潼南、聽候派員查辦、曲直是非、不難水落石出、一俟查明、必予秉公處理、惟茲事變、雖係部屬交爭、未必長官本意、然約束不嚴、輕率啓釁、以致糜爛地方、實已不能曲爲諒解、各將領夙明大義、近更和衷、尙望申明節制、勿令所部、妄有舉動、對於友軍力崇親睦、川人之福、大局之幸也、劉氏言詞委婉、但氏此次自云取銷軍長、劉成勛特以東防督辦委之、田頌堯亦有北防右路指揮官之新命、聞劉斌爲北防左路指揮官、鄧錫侯爲北防督辦、但氏已有宣布就職之意、鄧劉田則尙不知如何也、

川省否認發行五省兌換券

▲吳佩孚籌餉政策受打擊

川函云、洛吳爲籌餉起見、特發行五省兌換券、川中極端反對、二十二號民政善後會議開會、財廳曾廳長動議、謂中國銀行發行鄂湘豫陝川五省漢口兌現券案、比晤中行長、亦云有此辦法、頃又接中行五省漢口兌現券廣告、係在五省發行此券、而五省得以券在漢口兌現、參互而觀、中行之收銷中券、係爲發行兌現券地步、中行以紙票掉易川省生銀、而川省雖偏、遠在漢口兌現、生銀不患其不流出、其計可謂至工、况川省已收回中券若干、無論如何、中行須與川政府磋議、以謀結束、不能逕行處理、請衆討論、能否認其收銷辦法、對於漢口兌現券、如何應付、衆謂中券爲陳宦在川發與北兵用者、川已收回多數、現約餘五十萬、何以不商川政府、而以川省向無之公債收銷、至兌現券一項、爲北方吸收現金之政策、絕對不能承認、最後決議由財廳據本日所議呈省公署、用書面通中行、兌現券一項、逕行否認、並咨省議會查照云、

烟消火滅之皖北保衛團

▲李傳業虎頭蛇尾

▲陳文權進退維谷

安慶消息、轟轟烈烈之皖北二十一縣問題、今已冰消瓦解矣、當陳文權等快郵代電之時、何等鬧熱、自李傳業等支電否認後、遂寂然無聞、李傳業等既承認於先、又否認於後、其故何歟、蓋此中却有絕妙之文章在、方二十一縣保衛團聯合會之成、各方面均有鬼胎、李傳業氏欲以此固本身之基、以與馬氏對抗也、三屆議員欲借此爲召集之階梯、惡劣紳士欲借此以爲囊括槍費之作用也、有此種種、此二十一縣保衛團聯合會於焉成立矣、

李傳業氏不爲通電否認之人乎、殊不知此保衛團聯合會之會址、卽李傳業氏之公館、該會中分爲二部分、一爲議員部、一爲聯合會、當成立之初、該會來往函電、每日有數百封之多、李氏之五間大廳、忙碌異常、其會中會費、先由李王程三會長、各承認五百元、陳文權亦自報奮勇、承認五百元、遂得坐辦一席、此該會盛時之狀况也、

保衛團聯合會、雖有脫離省政府關係之說、事前亦曾具函省署、呈請立案、省署於本月七日答復文中有云、若於保衛團總知事之外、復立聯合會、及各縣分會名目、不特爲定章規定所無、且有侵越職權之嫌、况皖北保衛團各縣多未成立、應毋庸議云云、則是省署對於此項聯合會、已經根本否認、若果此項眞與省政府脫離關係、省署否認與否、亦無足輕重、根本問題、馬聯甲氏對於此項聯合會、亦不贊成其成立、今日客有自蚌埠歸者云、李公館之門前、已無此項招牌懸掛、此保衛團聯合會至於今日、遂成爲歷史上之痕跡、此該會衰時之狀况也、

此保衛團聯合會之成立、以三屆議員之力爲多、而三屆議員之中、又以陳文權之力爲多、果其三屆議員、在蚌埠召集非常會議、陳文權之議長、當無疑義、無如好夢之難成也、陳氏本爲臨淮商會之會長、因此之故、商界分子多厭棄之、有大衆集議取消陳氏之會長、卽是改選之說、地方人士、亦因陳氏對於去年墟工之欵、亦有不實不盡之處、起而控訴、鳳陽東北二三區之人民、亦因領槍多籌欵項、起而非難、現在鳳臨兩處、雖三尺童子、亦知陳氏之必栽觔斗也、

廣州第二次大火災

▲房屋被焚一百五十餘間

▲保險公司損失不下百萬

粵函云、廣州上月內大火災、曾誌前函、本月八日下午一時四十分鐘、西關十三行德興街廿四號奇香什貨店又失愼、一時火光燭天、延燒甚速、計德興同文與隆南聯與浴光十三行等六街、均被波及、起火之店奇香樓上、蘇榮何三夥記同居、當火警時、有十二三歲之女童、走避不及、已葬身瓦礫場中、翌日猶未挖出、最慘者對門廿三號、順記白鐵店樓上、爲賣生菓之林亭記居住、林有妻子幼女共五人、火起時、救囘小女二人、有在抱之幼孩、及年約三齡之小女、暨林妻三人、均葬身火坑、屍體燃至焦黑、十號午、陳屍尙未葬、其狀甚慘、直燒至翌晨六時許、始行撲滅、查德興街由一號永馨食物店起、燒至四十四號黃威住宅止、同文街十號起、燒至三十四號李善建造店止、聯興街由五號安發紙店起、燒至五十一號巨祥什貨店止、十三行燒去七十號黃中璜臘丸店、七十一號安發銀店、六十九號同馨茶葉店、六十七號大順海味店、另七十三號誠安銀店、六十五六十六號永安銀店、六十三號冠芳泰茶葉店、均燒去一部份、計九區二分署段內、全間被焚者一百四十五間、半焚者七間、九區正署段內、浴光街英昌成衣店 昌興天窓店、利安紙店、又吉地一段、新基中約和盛店、以上四間、均完全被燒、總共兩區合計、實焚去一百五十六間、誠浩刦也、又查該處附近街道、迭遭火患、買重燕梳者、十之八九、各保險公司損失不下百萬云、

蘇議會懲戒議長案打銷

蘇議會於十五日開第十五次大會、簽到議員八十餘人、臨時議長朱鏡明主席、宣布第一江祖照提懲戒徐議長違法避席緊要動議案、首由江祖照述明提案理由、張宏業謂、徐議長不應請假而請假置本會會務於不顧、及至選出臨時議長、又忽然消假、致本會多生糾紛、近忽於銷假之後又復請假、直視議會法如同兒戲、非懲戒不可、錢基厚請以成立不成立付表決、張樹典謂議長違法、議員何嘗不違法、如其懲戒議長、不如懲戒議員、朱翼雲言議長應加懲戒、龐振乾朱積祺均以預算案尙未成立、主張打銷、王慶蘭又反對之、其時張宏業又提出一懲戒案、臨時議長詢如何辦法、多數主張加入討論、王景常請以成立不成立付表決、臨時議長宣告討論終局、請贊成此案成立者起立、少數、遂打銷、臨時主席乃聲言懲戒議長議案、請徐議長出席、其時徐議長不在會內、遂宣布散會、

英國工界失業大問題

▲倫敦居民四分之一賦閑無事

▲英政府年耗失業卹金數甚鉅

世界新聞社云、據紐約基督科學報倫敦通信員函稱、有一美國名流近至英倫游歷、據其調查、英倫居民四分之一賦閑無事、由其餘四分之三之居民保其生活、該通信員謂此美人所說、實與事實不遠、英國如此情形苟繼續不已、必漸淪於窮境而後已 目下依失業保險條例之規定、政府每星期平均支出逾英金一百萬磅、又依濟貧條例之規定、每星期約支出二十五萬磅、此外戰事卹金、每年需一萬一千萬磅、又雇用辦理救濟事務員約二十萬人、男女老年受卹者若干人、（每星期支十先令）約須政府出欵借給、又許多慈善機關、政府担任大宗經費、一九一四年間、英政府用於公共服務之欵、計二萬一千萬磅、現時用於失業者之維持費、不下三萬萬磅之多、洵可驚已、

失業問題、於一九一八年停戰後卽大爲緊急、彼時政府制定所謂失業卹金法、以助遣散兵士及曾服役於軍中者、先是勞合喬治曾屢次允許凡捨身衛國之勇士、政府必優加待遇、至是政府乃不得不優眎給卹、以防引起不平、此項失業卹金、初定每人二十五先令、迨一九一八年十二月間增至每退伍兵士及軍器工人二十九先令、每一婦人祇有一孩年在十五歲以下者、得二十四先令、以後每添一孩得三先令、卹金之給予、自遣散之日起、退伍兵第一年得卹三十星期、傷兵第一年得卹四十六星期、又非兵士之平民受卹者、第一年得念六星期、計得卹者之數、至一九一九年五月二日爲最多、共一百六十九萬三千四百人、是年十一月念一日減至四十九萬一千五百四十六人、非兵士之卹金於彼時取消、卹金額減爲退伍兵二十先令、婦人十五先令、得卹期爲九星期、自一九一九年十一月廿五日起、至一九二〇年三月三十一日止、後經國會兩次決議、將失業卹金法展至一九二一年三月三十一日、現在雖尙有少數新近遣散之兵支取卹金、但實際上已告終止、去年十月間又頒行工人保險法、受保工人達一千二百萬人、十一月間又立臨時家屬津貼條例、每婦每星期得五先令、每孩得一先令、後將男子減爲十五先令、婦人十二先令、然爲數尙甚鉅、去年（一九二一）十二月二日支取此項津貼者近二百萬人、又有短時工作之人二十五萬人、亦受此條例支配、多季中又大辦多振、計購辦各種物品、費二千五百萬磅、舉辦各種公共工程費五百萬磅、如疏浚溝渠、開採森林、及修築公園道路等工作、均爲臨時辦振而作、

除以上各項直接賑濟失業者之費用外、英政府復於停戰以還撥欵二千六百萬磅、爲復農訓練之用、卽使退伍兵士仍囘復務農生活、計已受工業訓練者五萬五千人、凡學習手藝之人、前因從軍中止學業者、今由政府助其完成、軍官得入各大學卒業所受未畢之課程、又獎勵移居於各屬地、計此項經費已撥二百萬磅有奇、現復規定以後三年間每年撥二百萬磅、關於國內退伍兵復農之補助金、已達一百五十萬磅、各鄉村參事會又合籌一千二百五十萬磅、助退伍兵投資購買小地產、

近來國會又通過一保險條例、以補前此頒給卹金中之缺、目前失業狀况似稍有進步、但今年多季內恐賦閑工人又將增多、據勞工部報告、八月間失業情形仍惡、若德國賠償問題不卽解決、中歐及俄國經濟無進步、則英國多季中失業形勢殊不光明、况近東危局又爲商業上之一大打擊也、

十五日之黎元洪令

十二月十五日　派鄺鶴齡爲關稅特別會議籌備處主任　派張殿輿爲全國財政討論委員會秘書長

快信

南京

▲齊督復電浙盧、贊成取消郵電加價、

▲孫傳芳運動贛督理、聞某要人以大局未定、表示現時不宜更動疆吏、

▲恢復縣市鄉議會案、內部久未核復、韓省長昨特派馬永孚赴部接洽、

▲津海關監督劉彭壽、啣保曹密命、來謁齊督、有所接洽、

▲齊韓兩長昨晚七時又在軍署公宴劉冠雄、各道尹廳長鎭守使師長均陪席、

▲省議會主張展期至本屆常年會終了後、舉行改選候補議員、省署已轉咨內務部核辦、

▲財廳昨委王履占充鹽阜稅務所長、

▲江甯宮鎭守使之母今日壽辰、各機關長官均往道賀、

▲嚴財廳長本月二十三日五十壽辰、各處所送壽儀概行璧謝、並囑屆時嚴擬赴滬避壽、

▲旗紳文杰以承恩勾結官廳、取銷其投標承包八卦洲柴、呈請齊督主持公道徹查平反、又常協丞動議、咨請省長飭令仍准旗紳文杰接辦、以維生計、

▲監察安徽裁兵事宜李玉麟、皖署務公署秘書長曹樹藩、均今早車回蚌、

▲省署昨准交通部咨、以後呈請設立長途汽車公司者、必須先驗資本、以杜流弊、

▲銅山縣農會以該縣省議員楊懋卿兼任勸學所長、實屬不合、昨電教育廳請免其兼職、

▲淮南緝私統領齊寶善、淮北緝私統領蘇得勝、昨均因公來省、

▲吳淞路要塞司令張長林、今日早車回滬、

▲丹徒縣知事張玉藻、崑山汪原渠、南滙李文玉、太倉廖楚璜、接洽災歉善後債券事竣、均稟辭回任、

時評　二

張閣的前途

張內閣產生不出，第一個懊喪的，自然是吳景濂。因爲失了這個面子，不惟內閣中不能分得幾把交椅，對於包辦最高問題的信用上，更要大受損失。

曹錕本來是不滿意張閣的，張紹曾能否登台，並不在他心上，而且藉此或者可以促嫡系的高凌霨組閣，未嘗不是有利的事。至於黎元洪，更是暗中歡喜，正式內閣一日不能組成，王正廷的代理，可以無期延長，黎氏本身地位，自然也無形穩固。

從廬山會議發起後，張紹曾的總理夢，就直做到現在，費盡千辛萬苦，環境的空氣不過如此，似乎也該醒覺了。（霞）

罐頭菓汁牛肉　新食品

本園發明之菓汁牛肉。馳名海外。味勝雞豚。無論何種人士。皆愛食之。味美價廉。允稱衛生有益之食品。不但爲送禮、欵客、路菜相宜。即如菜館裝冷葷盆。家庭烹白菜。煮荳腐川湯。加入若干 都爲合算。現又裝爲罐頭。以便久藏遠帶。每罐大洋三角五分。批發克己。各處食品店均有代售。總發行所上海九畝地漢口支店後城馬路

香港上海冠生園啓

一毛不拔牙刷

市上所售牙刷雖極美觀惟用過後脫毛者居大多數須知脫毛誤刺喉嚨生命有絕大危險本莊有鑒於此特督工製造各款牙刷其價格自一角起碼至一元等皆堅固耐用一毛不拔倘有脫毛隨時皆可掉換外埠函索樣子須付一分郵票十枚當即奉上一枝多索別欵照碼加郵

上海　第五支店五馬路寶善街五百三十八號　第六支店大馬路拋球場三百九十九號

廣東佛山　梁新記牙刷莊啓

三星實業工廠

電光牌毛巾之五大特色

商部註冊　禁止假冒

（一）塞漏巵　原料各物純用本國棉自栽培利不外溢

（二）裨衛生　質地柔軟既能消滑毛絨棉密又可拭濕

（三）便饋贈　紅檔鮮艷裝潢美麗色澤潔白光彩耀目

（四）備物美　織用電機較舶來品樂用新法過與不及

（五）價值廉　志在愛國不牟厚利振興實業但求普及

廠設上海閘北寶興西

鹽業銀行廣告

本銀行收足股本五百萬元公積金二百念萬圓盈餘滾存三十二萬九千餘圓辦理存放匯兌及其他銀行一切業務總行北京西河沿分行號天津法界八號路上海英界北京路漢口英界碼頭香港德輔道南京下關惠民橋揚州左衛街杭州珠寶巷信陽州信陽車站周家口新街其餘各省會商埠均有通匯機關

上海分行　營業室　經理室　電話中央三七九六　三七六七

瘡毒至寶油

奇驗　瘡毒　秘方

無論顯膚瘡癤何種　癩疥濕熱痰淋奇痒　紅癧膿永一漓潰爛　不堪及藥切濕毒之　症百實無效權數用　至痒油立能消毒止　反全愈奏功易如愈　掌倫有不效及還而　復發者十倍發洋信　如鐵證百出百中秘　方誠全每界第一聖　藥矣料瓶大洋五角　雙〇大瓶一元〇外　埠函購加寄郵費二　成發行上海石路仁　昌永綢莊內友仁氏　製藥公司謹啓

注意付贈藥精　確有止咳能力

成藥房　膨脹藥

地方新聞

●**家庭壓迫而死的女生**（濟南）

山東泰安周蘭芳女士年二十歲。因抱定學求決心。屢向其父母要求進省升學。其父母嚴加訓斥。女士知前途無望。遂私自到濟入某女子中學。取第二名。一面進校上課。一面作書回家。女士品學兼優。入校不久。全校同學。無不敬愛。一日家信忽至。責其私自出門。謂一青年女子作此妄動。實有傷家庭體面。族人多嘖有煩言。誠不知恥也。見信後。急速退學回家完婚。若不然祇有停止學費。聞伊未婚夫目不識丁。旋周女士尤為痛心。當時淚流滿面。吐出鮮血數口。別無他法。只得登諸報端。聲明與專制家庭脫離關係。但周女士從此痛哭流涕。因之染病在床。後病勢日重。遂送往濟南日本醫院調治。延至前月十一日病故於濟南醫院。

●**一齣雙料殺子報**（奉天）

奉天函。本月初巡南甸子。住戶劉某妻穆氏與伊妹丈王秉彝私通。日久情深。欲將親夫害死。詎事機不密。被其兩子偵知預告乃父劉某聞知。將其妻程氏毒打無算。遍體成傷。月餘始痊。當時並將其襟弟王秉彝大加惡罵。及該婦傷好深恨其子如仇。苦思一泄其忿。適於月初其夫外出。二夜未歸。該婦於次夜將半。將其二子手刃之。次早傾其姦夫王某為之扛出郊外掩埋。對人偽言其子染疫身亡。假作悲泣之態。迨及其夫歸來。對亦如之。其夫覺有別情。後尋及埋尸之處。不意其子均已轉葬犬腹矣。

●**冒充新郎吃司官**（北京）

北京左安門外雙橋村住戶喬殿林。家道小康。所生二子長子年二十六歲。因幼小凉藥食多。性情稍傻。是以未能娶妻。趙因用厚禮求託媒人介紹。說定燕窩村住戶廚行劉姓女（年十九歲）為妻。看新郎時。喬好恐劉看出不給。遂令次子（年二十一歲）冒充頂替相安。已於日前迎娶過門。劉女始知有變。嫁了傻子。生米已竟做成熟飯。無可如何。當劉姓接女回門時。伊女哭訴前情。劉姓因喬確係冒名頂替。設計騙妻。遂赴法庭起訴。

●**兩處賭窟同被破獲**（北京）

北京宣武門外粉房琉璃街北頭路東。陶園飯店。經理沈五峰。日昨招商界富紳。及男女多人在店中大賭麻雀灘寶。正在興高采烈之際。被南營都司邢厚源偵知。帶同巡緝官田玉吳殿章等往抄。當場拿獲陳得貴李萬氏及該店經理沈某等男女十二名。一并帶汎。又是晚在宣外魏染胡同住戶俞趙氏家。抄獲門紙牌人犯俞氏魏連貴等男女五名。又南營東河汎巡緝官楊松年。帶同目兵徐永順等。於昨十三晚在打磨廠中間恆發店十三號房內。抄獲耍麻雀人犯白玉等五名。均解送提署訊辦。

●**虎邱花園命案破獲**（蘇州）

蘇州閶外虎邱花園弄內發現男屍一具。旋經檢廳驗明確係被人謀斃等情。已誌本報。此案出後該處居民謂死者之妻。淫蕩成性。行為險惡。日常在外。與一輩年少無賴結識。死者亦係前年入贅。（俗名墳黃泥胖）為該婦近與湖州班輪船上綽號小紹興姦夫密謀暗殺。地檢廳遂於前日（二十四）下午五時許派首席孫檢察帶同便衣法警二名先至虎邱一帶酒查密訪。旋偕往該婦屋內搜抄。其時該婦適出外。僅剩二孩在家看守。孫檢察當場在該婦房內床底下　搜出砍柴刀二把。刀上尚有血痕。腥臭不堪。又抄出血繩一條。血布一方。長約三尺許。旋察看床上被褥共有血痕跡十餘處。即孫檢官將褥上血痕跡剪下。然後略訊該二孩。將大孩連同證據一併帶去。行至半途。遇見該婦。遂釋孩帶婦返廳核辦云。

●**武錫電話不日通線**（無錫）

無錫電話公司。與武進電話公司。將通話線一節。磋商就緒。茲聞該公司已協同武進電話公司。將通話章程訂就。原文如下。（武進無錫電話章程）（一）凡已裝有電話各戶。均得在本公司本宅或本公司指定之處所。照下列辦法通話。（二）通話辦法。分甲乙丙三種。（甲）願存銀通話者。應預在本公司存銀若干。至所存之銀。按此扣除。除盡為止。存銀一元者六次。五元者四十次。十元者一百次。（乙）願購票通話者。每票一聯。數十二張。每張一次。售小洋二角。但非裝有電話之戶。不得購票。（丙）至本公司或本公司指定之處所通電者。每次收洋二角。一次通電。以五分鐘為度。過時即行割斷。（一）存銀已盡。或票已用完者。應再續交存銀。或再購通電票。其未經續交存銀。或續購通電票以前。本公司概不代接電線。（一）通電費概歸給與通電之戶負責。倘因此發生糾葛。即行停止接綫。至糾葛清了之後。得再通電。（一）此項辦法。經武進無錫兩公司之同意　得修改之。

●**自衛團考驗體格**（松江）

西門外商民組織之自衛團。定舊歷十一月初一日實行巡邏。十六日團總吳伯華。在西門外財神廟考驗團丁體格。及格者三十二名。於明日起從事訓練。

●**知事會議事竣返任**（鎮江）

丹徒縣知事張子青前日因奉省長電召赴省。列席會議。十五日午後已公畢乘車返鎮矣。

●**蘇州圖書館將落成**（蘇州）

蘇州王廢基圖書館行將竣工。現正建築公園。已經動工。並將玉帶河填沒。聞圖書館。定於明年一月一日行落成禮云。

●**外山塘市民公社將改選**（蘇州）

蘇州閶門外山塘民智向不開通。前年成立市民公社。日鬧意見。後來瓜分為三。風潮暫息。現下山塘公社定於十九日改選。一般冬烘先生。老腐敗。顧盼自豪之道學家。目不識丁之自鳴體面商人食指大動。冀得此席一展其風頭主義。至於現在陳季泉社長。雖不滿人意。尚圖續任云。

●**馬杭橋盜匪連刦四家**（常州）

常州定東鄉馬杭橋。陰歷二十五日八時許。忽來盜匪二十餘人。先在街中開槍。後劫搶寶豐大成二米行。及億生祥祥泰西南貨鋪共四家。當時各號店友四處鳴鑼求救。時在晚間。一時不易聚集。任盜匪行劫。約一時許。始行逃走。劫後調查。大成寶豐二行。約劫去現洋二百餘元。小洋二百餘角。銅元數千文。億生祥祥泰西約現洋五十餘元。小洋數十角。衣服首飾等件。不計其數。大成行湯某併被盜眾部戳傷數處。傷勢頗重。擬今日赴縣呈驗云。

新出 書學秘旨要訣大觀

市上畫譜林立畫訣一書久無其傳學者苦無書……（小字廣告正文）……四馬路棋盤街掃葉山房 古香齋 發行所 文淵書局

張英穀女士著 舞蹈術 出版

特價六折　布面金字　袖珍小本　道令紙印　精美插圖　名人題序　內容豐富

定價一元二角為優待學生起見特價六折存書無多欲購從速外埠郵票代現作九五折寄費另加一成

上海交通路新民圖書館發行

津逮秘書預約　虞山毛子晉校刊十五集百四十種筆記野史說部詩話書畫題跋經史百家子集白紙影印……

守山閣叢書 影印　預約全書……

居士叢書 印 影……

拜經樓叢書 出版……

金壺墨海 印 影……

百川學海 宋版……

大觀錄……

博古齋書莊啓

●**易學叢書 預約券**

▲開始　▲出售

通五大洲哲學之郵　發二千年未闡之祕

第一期學易筆談二集四卷陰歷十月底出版

第二期易楔五卷易數偶得讀易雜識鄭氏易說訂各一卷

兩期共書十六卷用上號粉連大字精印分裝八厚本

定價第一期二元六角 第二期二元四角

共計五元預約券兩期合併共售大洋三元以一千部為限自十月朔起至十一月底截止外埠每期外郵費二角郵票代用九折

預約券發售處

望平街松蘊印書局

學易筆談初集已未秋在廣州刊行不久即購取一空年來訪求借鈔者甚衆爰與二集及易楔諸稿一并付印各書提要及第三期目錄詳載易學叢書緣起如蒙函索請附郵票四分寄法租界仁和里八號研幾學社收當與本書樣張一并寄奉不悞

河南路老巡捕房對門　**趙同春堂之服之康健誠老牌之靈藥也**　烏雞白鳳丸　勝寶女金丹　小兒回春丹

樓聯　三四尺三元　五六尺四元　八尺六元……

陳烱明叛國史出版了　全書一厚冊凡三百六十餘面篇首有逆黨照片十六幀并民黨要人張溥泉先生居覺生先生等題序楊滄白先生題書封面黃展雲先生題跋尚有序文題詞……定價每本大洋一元外埠郵費照加如欲代售及批發可格外廉價……編輯兼發行者 魯直之 李睡仙 謝盛之 同啓 總經售處福州城內高節里新福建報經理部 本埠代售處本報發行部

經售處

中英 中法 普濟 華英 羅威 科發 勒吐 太和 老德記
五洲 集成 永安 中外 亨大 德記 華洋 中西 屈臣氏
華美 先施 博羅 華英 大陸 良濟 大英 全球 愛華士
天津協和貿易公司　北京協和貿易公司　各埠藥房均有出售

上海栢林 **華發大藥行謹啓**

散拿吐瑾延年益壽粉

福美明達喉症救命大王

體質衰弱　腦力消耗　陽萎陰虛　血虧癆瘵　心悸健忘　病後食滯

本行印有精美樣本各界函索請附郵資三分當班寄奉不悞

這是真正的好香烟。所以吸在嘴裏。氣味非常香醇。每確內還有一枚極好的飾品。可以拿去送人。真是一舉兩得的事呀。

中國南洋兄弟烟草公司

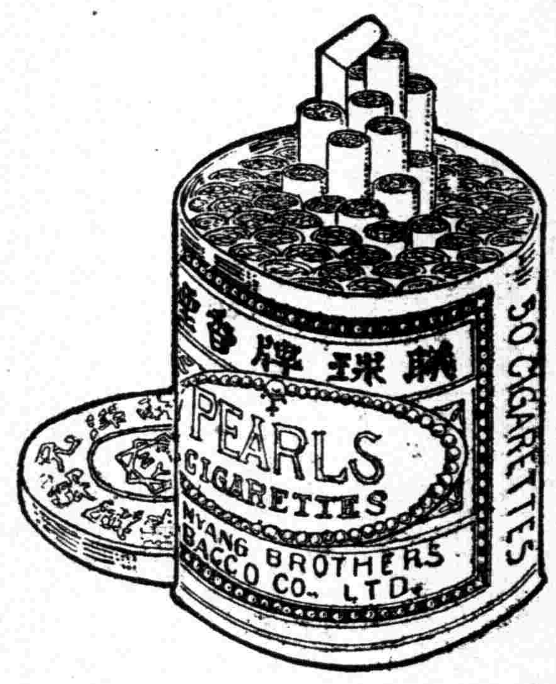

聯珠

兜安氏
固牙香膏

从此洗刷牙齒
潔白口氣清香
並免牙患有益
衛生誠非淺鮮
每筒洋三角半
每打洋三元半

潔牙

林自由醫
痔
欲得最特效的根本治療者 可來診治
診時間 每日午後一時至五時 過時不候 診費五元 藥劑在內
遠地患病通信配藥 例照門診 空函不答 醫室在三馬路雲南路口

保痔瘡斷根
一服斷根永不復發
萬試萬驗
不靈還錢
上海同仁醫藥所

本埠新聞

總商會勸告裁兵之第三電

▲致各省軍事當局

本埠總商會前日發表對於時局之主張。以制憲裁兵公開財政爲目前要圖。其致各省商會及北京兩院電文。已見各報。茲又錄其致各省軍事當局一電云。巡閱使督軍總司令督理軍務都統鈞鑒。國家苦兵多久矣。徵諸國庫窮於轉輸。司農日嗟仰屋。即一稽各省度支亦靡不虧負累累。自顧不遑。預征丁漕。濫發紙幣。強募省債。已成爲今日普通之現象。號稱全國富庶之區。且有皮骨僅存之感。何况邊遠。其尤甚者。供億倏時。村落爲墟。凡此積年身受之實禍。諸公清夜自思。當知人民裁兵之渴望。絕非無病而呻吟。且爲諸公計之。擁張兵衞。實非至計。撫御稍失其宜。小之則有脫巾譁變之虞。大之則有禍起蕭牆之感。民國以來。往事如林。無待枚舉。語云不戢自焚。又曰水能載舟。亦能覆舟。觀察近年成敗之跡。當知往哲絕非欺人之語。若謂伏莽孔多。留之以備緩急。則匪類之有無。適與軍隊之多寡成一反比例。今日萑苻如毛之區。即係軍隊最多之地。若謂國防重要。非此無以鎮攝邊陲。則新疆毗連俄蒙。日與紅黨爲鄰。而軍隊且一再裁減。邊圉更安於磐石 若謂鄰封侵略。非此無以保持均勢。則十年來日事兼併之人。何一不以身敗名裂而終。諸公果能勤修政事。固結民心。使隱然以一身之去留。係全國之重輕。雖有狡焉思逞之流。誰敢以身冒不韙自居。且以今日借貸路絕。搜括技窮。外人越俎之聲。時騰耳鼓。逆料此最近期內。如無幡然覺悟。與民更始之誠。彼外人爲確保其債權安全計。爲排除其商業窒礙計。未必不由鼓吹而見諸實行。擁兵自衞之局。已無長此保持之方。與其受人銜勒。解甲聽命。而陷國家於萬刧不復之境。何如及早自謀。首先裁汰。而貽國人以沒齒不忘之感。因禍爲福。轉敗爲功。全在諸公一轉念間耳。以諸公之洞觀時變。凡茲利害。當亦計之已瞻。而猶徘徊觀望。莫肯先發。毋乃昧於當斷不斷之義。甘受神州陸沉之禍。甚爲諸公不取也。敝會分屬國民。粗聞外論。鑒於棟折榱崩之禍。爰敢進其良藥苦口之詞。諸公如果誠意採納。即請擬定分期計畫。逐步實行。如果貌爲贊同。而內懷觀望。則甚非國民之所以責望公等。而外交形勢亦決無容我支吾遷延之餘地也。敢布腹心。幸速圖之。上海總商會叩刪。

伍公追悼會今日開會

伍公廷芳追悼會。今日正午十二時在九畝地新舞台舉行。主席者譚組安先生。主祭者孫中山先生。開會秩序如下。(一)奏樂開會。(二)主席報告開會宗旨。(三)宣述伍公事略。(四)奏樂。(五)主祭率全體起立致祭。(讀祭文。三鞠躬。)(六)各界各團體專祭。(讀祭文。唱追悼歌)。(七)演說。(八)家族致謝。(九)奏樂散會。

該會籌備處以今日開會人數必多。來賓加入雖不必入場劵。但爲維護秩序起見。擬於民國路口發給徽章。凡持有徽章者方准入內。又各團體個人之送輓聯者。已逾二百餘副。會場並懸一伍公遺像(油畫)。係晨光美術社特繪製送。許崇智等有祭文。李烈鈞林葆懌許世英孫洪伊蔣作賓韓國臨將政府均有輓聯。加入致祭者除各團體個人外。學校方面有南大民國女子工藝愛國坤範等女校。僑公。市民。志明。職業。貧兒院。寰球日校。市贊女校。暨南商科等十餘校。

交涉公署新屋啟土記

昨日(十六日)上午十時四十五分。江蘇特派交涉公署。在肇家浜(即滬西新區)舉行新署啓土。先期由許交涉員請施植之博士行啓土禮。並邀各機關長官暨各界領袖觀禮。是日車馬自靜飛路朝西至畢勛路口轉南。至祁齊路肇家浜。預由何護軍使集款建築一橋。需工料銀一萬七千餘兩。交道兩署亦補助三千兩。橋上釘有銅牌。上刊豐林橋。沈寶昌題。橋南即新闢之交道路。新署基址高搭彩棚。並備茶點以欵來賓。承造新交署爲源椿記營造廠。預計十閱月竣工。並聘法工董局工程師爲顧問。裕和洋行工程師泡佛爲打樣督工。是日各機關官員各界到者。如施使代表施紹常。汪參議長陸秘書滬海道尹徐鶯巖長洗季貢南北工巡捐局長馮毅長薩福懋陸總侯虞和德姚福同徐乾麟郭標倪遠甫楊瑞生謝芝庭沈維新等。外人如法工董局工程處洋員。裕和洋行工程師泡佛等。均由許交涉員率同陳科長楊秘書暨全署員司招待。十時三刻各官員齊至新交署基址正中。(四週用紅布圍圈。約有半畝地步。)觀禮人員均環立圈內。即由許交涉員演說。略謂交涉公署之始爲前清洋務局。當清季時。上海道署設置城內。外賓謁見。車馬既不能直達。必須換乘輿轎。殊形不便。故由蔡前道在靜安寺路設置洋務局。辦理交涉。易於接洽。迺因公務日繁。原有房屋廢舊不合辦公。且租金日昂。加以時換房主。手續尤多週折。故於上年籌議建築新署。署東歸道尹公署建築道署。呈奉部省核准。今日爲舉行啓土典禮。適值風寒交加。荷承諸公涖止。無任歡迎云云。並報告兩署基地畝數與建橋經過情形。署前爲交道路。將來城西新區必獲發展。旋由施使代表親自舉手掘起泥土。衆皆拍掌。軍樂悠揚。備極一時之盛。禮畢合攝一影。末歡茶點。直至十一時三刻與辭而散。

西報論華人裁兵運動

▲此次運動已定實行計畫……預備犧牲之提議……外人不願積極參加

世界新聞社譯大陸報社論云。昨日上海華人總商會中發起一種運動。足爲中國獲救之轉機。有商學界領袖多人聚而討論政局。決議爲大規模之運動。其目的有二。(一)裁兵。(二)監督財政。(三)制憲。此團體已邀請本埠各重要公團參加於將來之會議。會議定於每星期三及星期五日舉行之。同時已發出通電二件。一致北京當局。一致督軍巡閱使。一致國會。

按一般學者商人外國人。甚至中國之軍閥。對於此三事皆曾口頭提倡。其娓娓之言論。極其動聽。即如吳佩孚及盧永祥在各督軍中首先贊成此等主義。各省教育會及商會聯合會。於一年前上海開會。發表同一主張。通電全國。本年滬上國是會議復認此等事爲救國根本計畫。決議實行。通電政府國會及各省武人領袖。請一致主張。至於外人方面。以河南匪亂之結果。始於上月在漢口有聯合請願之舉。其時中國商聯會正在開會中。因制憲及財政爲中國內政。故外商決議案中。僅對裁兵問題發表意見。且以極委婉出之。

在華僑頓會議中。中國以擁有舉世最大之軍隊著稱。其他與會之八國。始欲決行若干切實方法。使中國裁兵。後以中國代表聲稱。苟爲中國自己之事。與他人無涉。其言至爲巧妙。外人無以難之。遂僅通過一決議案。表示期望中國自動裁兵。外人不加干涉。

然中國軍閥迄未有所動作。民間之決議通電。甚至親自請願。均不能感動政府與武人。今中國人民忍無可忍。遂有一大團之領袖人物決計爲聯合運動。其目的已揭明於昨日之三電中。但吾人信彼等將不仍循曩例。僅以發電而止。以後會議中。將擬定切實計畫。使此三大希望見諸實行。一步不成。繼以二步。二步不成。繼以三步。必達目的而後已。倘武人仍持使人不能容忍之態度。將以最後手段對付之。此等步驟之性質如何。今不便討論。但學商兩界之領袖將以決心毅力解決混亂之政局。確爲事實。公衆已得有允許矣。

今日與武人講理。乃徒勞無功之事。吳佩孚言。張作霖若解兵柄。彼亦解兵柄。張作霖言。吳若歸田。彼亦下野。每一武人莫不有其同黨及仇敵。中國之全部混亂的軍制。足使匪兵日日加增。迄今已有一百六十萬人之多。凡無業游民。皆投身軍隊。因既得衣食。又得工資。迨工資一旦無着。則刧掠一城鎮。兵即變而爲匪。當局者與之締和。給予工資。復招爲兵。於是兵匪循環。輾轉不已。人民受其荼毒。室家離散。財產毀壞。亦綿延而永無止境。

今聞本埠外人方面。曾接有非正式之提議。外人則取極正當之態度。不願爲任何積極的參加。但華人領袖發起之一切合宜運動。皆將贊成之。又聞將來之『步驟』中。或有須請外人方面爲若干犧牲之處。或更須使商業暫時停頓。並致嚮多之不便。但在華居民無論中外。苟能羣策羣力。一致援助各華人領袖實行救國計劃。則上述一切犧牲並非必要。而效果亦可以早收也。

旅滬皖團體聯席會議

▲營救孔慶華……追悼周肇基……促裁壽定軍隊

昨日午後二時。旅滬安徽各公團代表。假愷自邇路惟善里開聯席會議。到者旅滬安徽廢督裁兵協會。自治協會。勞工總會。皖民自治社。公民團。皖民公社。安徽公學。改造安徽同志會。泗縣學生協進會。華陽館業聯友部。等九團體代表二十人。端木漁濱主席。報告謂同鄉孔慶華因黨派關係。被捕解蚌。馬聯甲素與吾同志爲仇。孔君危在旦夕。特開會討論營救。高國樑報告孔君對於黨務之熱心。及過去歷史。此次被捕始末。倪劍凡王吉人均有意見。次凌鐵庵提議。孔君被捕動機。由許世英之通緝令。然該令發表時。因孔君熱心黨務。起義討逆。對國對鄉不無功績。許之通緝。因屬於北京政府指使。但當時既未捕獲。現在護法事業亦停止進行。鄙人對此有兩種意見。(一)通緝孔慶華命令。由民政長官發表。孔君縱有不法行動。應由司法處置。(二)馬聯甲不應以變相督軍干涉民政。擅捕黨人。鄙意主張由各公團名義。致電許世英。令將孔慶華收回以司法辦理。一面仍由各公團名義致電馬聯甲。並電北京皖籍議員。全省各公團。一致援助。付表決。多數贊成通過。凌鐵庵又提出壽定兩縣之軍隊。時常潰變。馬聯甲不但不裁。且毫無注意。僉謂應電促其速裁。次張拱辰報告學生周肇基。被馬聯甲殺傷致死。僉主定期開追悼會。並推定端木漁濱。王亞樵。黃舜融。張拱辰。徐子彬。凌鐵庵。王吉人。張秋白。甯少靖。陳經九。胡佩如等爲籌備員。定今日下午七時。在寶康里三十七號開籌備會。遂散。

籲爭取銷郵電加價函電

▲江蘇省教育會電 江蘇省教育會昨電北京當局云。敝會迭據各縣教育界人士。函請要求取銷增加郵電等情。此案敝會已迭電忠告。未蒙採納。現在羣情益形激昂。各省軍人。且或服從民意。取銷實行。此事不免啓干政之潮。爲統一之障。乃政府固執成見。對內既拂公意。對外更喪國際信用。且自實行以來。敝會所收信件。驟形減少。政府所期。又適得其反。增加之實利未見。而文化進行已大受障礙。用特再進忠告。尙希採納。迅即通電取消。無任企幸。江蘇省教育會銑。

▲上海總商會函 上海總商會致松滬護軍使函。請取消郵電加價。已紀昨報。茲又有一函云。郵電加價案。敝會先於十月二十八日會同本埠銀行公會電呈交通部。請予免加。文曰。(已見前報從略)嗣以部中迄無轉圜消息。而浙省又有單獨取消加價之公文。遂於本月六日逕電本省軍民兩長。請其援例辦理。文曰。督軍省長鈞鑒。郵電加價案。本會迭據各商公意。要求轉電交通部。請予俯順輿情。毅然取消。詎交部一意孤行。迄置不理。其所據爲加價理由。無非藉詞於物料增漲。開支浩大。無論國有營業。不當以盈利爲目的。即使料漲工加。而以逐年營業增進之結果。亦足抵償此損失而有餘。試一稽郵電逐年盈餘。有增無減。即足徵此說之非虛而賠貼之無稽。以矛陷盾。詎能藉此爲詞。再向公衆誅求。此令施行以來。已將匝月。商業往來。所受影響已鉅。非但國會方面迭提質問。並聞浙省商民。已有呈請本省長官通飭郵電機關將加價一律取銷之舉。蘇浙接壤。事同一律。用敢援例要求。至祈鈞座體恤商艱。照准施行。上海總商會叩魚等語。合將此事經過情形。錄案呈報。至祈鈞使鑒核爲荷。

▲蘇州總商會電 蘇州總商會上軍使代電云。上海何護軍使鈞鑒。郵電加價一案。疊經呈部籲爭。並於本月寄日電呈軍民兩長。請先電令取消加價。仍照舊章收費在案。頃准杭州總商會函。知已奉浙江軍務善後督辦處令。准迪電公告。並函致本省郵務長暨電政監督遵辦。仰即知照等因。謹按郵電加費。阻礙交通。部令拂逆民意。各省同聲否認。奉川湘粵迄未實行。浙省又准取消。吳越本屬一家。郵電往來尤繁。豈容彼此相歧。獨使向隅抱憾。上海爲中外觀瞻所繫。值此撤銷客郵。尤關國際信用。除再電陳齊督軍韓省長。請准援例通令取消郵電加價外。合併電達貴使查照。懇祈剋日取消加價。以慰衆望。無任禱感。蘇州總商會會長貝理泰副會長季厚柏叩元。

▲學商公會代電 上海學商公會致北京交部代電云。郵電加價一事。各省尙未一致。江蘇遽先實行。致他省來件每以滅價不足。動多掣肘。人民咸感不便。故特電請鈞部鑒核。於各省未曾一律加價之前。江蘇省亦請暫緩加增。以昭公允而順民情。上海學商公會銑叩。

湯案判決原文之內容

▲全卷須於明日送達

公平通信社云。湯節之案。日前宣告判決。其判決原文。可於明日送達被告處。其主文爲『湯節之詐欺婦女之所爲。處三等有期徒刑三年。褫奪全部公權五年』。昨日已略見各報。唯稍有出入耳。至其理由。則列舉四項。除丙丁兩項從略外。甲乙兩項摘述於下。『(甲)查社會習慣。股欵收據。理應由公司出立。湯節之以私人名義。出立二千元股欵收據。實已成立詐欺之原因。(乙)查商業信託公司章程第十五條。本公司股東。須將其印鑑姓名塡入股東印鑑冊中。以備查考。今商業信託公司中。並無股東席上珍其人。是湯節之確未交過股份。』至被告方面所提出之反證。原判並未敍及。據某君云。此次堵福曜承審是案。除聲請保釋不以裁決駁斥。爲各方所非難外。尙有違法之一點。當公團辯論時。告訴人突然提出印鑑。被告律師質問告訴人帶此印鑑何用。堵福曜即承認謂『本承審官昨到過告訴人家中。查有此項印鑑。囑其帶庭』云云。是承審推事實已具有刑訴第三十一條第七項之情形。例應迴避。然被告律師始終並未爲湯節之用正當救濟方法。主張利益。實爲可怪。至公團方面之反對或贊成。皆屬法外行爲。無討論之必要云云。

來滬俄舊黨定期離埠

據俄人米留可夫云。斯拙爾克提督滬朝鮮元山時。勞農政府代表越飛。曾派員勸其與勞農共和國合作。斯氏完全拒絕。意欲自地中海回俄。此次來滬。又得中國助洋二萬元。石炭千噸。法領事贈以寢具三十件。現留四艦在滬修理。其餘各艦。准於二十四日以後。由斯氏帶往馬尼拉。再向地中海出發。滬上僑留麥克羅夫一人。他如謝米諾夫。偕其婦到滬。亦將赴日本鹿兒島居住。

招商局檢查員會成立

招商局股東維持會。前晚六時開股東大會。討論檢查賬目。到者六十餘人。謝蘅牕主席。先報告上次議案及洛陽來電。又粵港澳門股東加入該會來函。次報告修訂章程委員會來函畢。經衆決議分別答覆。繼討論查賬委員會簡章。經逐條修正。改『查賬委員會』名稱爲『檢查委員會』。並推委員勞敬修方椒伯等十一人。最後討論應請法團加入委員會問題。留入下次會期討論。委員會簡章如下。一、本委員會由股東維持會開會。就股東公推之。其員額定爲十一人 應聘會計師及雇用造冊核賬之書記寫手。由各委員定之。二、本會檢查以本局設立之日起。全部檢查之。但先就發現印刷品所控逐款查明之後。先行報告之。三、股東維持會接到委員檢查報告後。應即隨時公布。以備提交股東。(前項公布之方法。由股東維持會議定之)。四、委員會應逐日到局檢查。至本局營業。於檢查時期內仍照常進行。不得因此停頓。五、本委員會因公費用。由本委員會擬定預算草案。交由股東維持會通知本局支給之。六、本會之辦事細則。由本委員擬定報告股東維持會通過之。

施肇基北上前之別宴

施肇基氏抵滬以來。宴會極忙。昨日交涉公署在肇家浜建築新署。本請施氏舉行啓土禮。後請施孝長代表。昨午施在一品香邀請各界敍餐話別。今日下午四時吳江同鄉會在貽德里歡送。會畢於十九日乘滬寗車北上。

外人侮辱華人之訟案

▲陳漢明控告卡爾甘特

字林西報記者陳漢明。昨向美公堂對美籍德人名卡爾甘特者提起訴訟。緣本月十一日上午十一點半時。陳在北四川路郵局寄信。遇卡爾甘特口出惡言。以肘推開陳氏。陳不服。責其不應對華人無禮。卡爾怒。駡益甚。且語陳云。『汝不畏吾將毆汝乎』。陳答云。『吾之不畏汝毆余。與汝之不畏余毆汝等』。語竟出郵局。該外人自後追至。攫陳之頸而毆之。陳低首躲避。拳中一廣東人而英籍之楊姓。卡爾更毆陳。壞其眼鏡。楊姓不平。脫去外套與陳共毆卡爾。經印捕干涉。執陳楊二人之衣領。如捕盜犯。於卡爾則任其逍遙。陳氏力爭。謂卡爾應同赴捕房。已解入捕房。陳楊被推入鐵欄。一若刑事被告者。卡爾對捕頭訴說一遍。揚長而去。陳楊旋亦被釋出。次日陳漢明在美國公堂控告卡爾甘特。並抗議印捕對待之不公。陳氏謂此項控案。意在使外人知中國人之不應欺侮。昨經公堂研訊。認卡爾罪狀成立。以五十金元交保。候送按察使羅平吉復審判決。

閘北市民督促請願團

閘北市民因商辦水電。久不解決。昨日午後一時在閘北慈善團開市民討論會。到者八十餘人。公推王彬彥主席。宣布開會宗旨。略謂迭接赴甯水電請願團發來函電(迭誌本報從略)。商辦問題。一時無解決希望。應請到會諸君討論辦法。次許亦市云。公團推舉代表赴甯請願。無非尊重議會。求其公道主張。省議會既不顧民意。任其延宕。何貴乎有議會。且水電爲日用所需。本不應受法律拘束。惟有早日自決。次湯有爲云。請願代表受各公團委托。赴甯多日。毫無眉目。迭次報告均無切實辦法。議會不可靠。請願代表亦無能力。應速召回。由

專治咳嗆 ○○合義
此丸效力 信用素久
咳嗆肺癆 有備無虞
屢治屢驗 名佈遐邇
敬告蘇屬同鄉
秦先生山森吾蘇名醫士也 自幼留學外洋畢業專科醫校得有學士學位回國後任紅十字會醫士……

各公團自決進行。次徐少棠云。開□議會日內即可開成立大會。應先電請願團督促進行。如能即日解決。固爲閘北之幸。否則返滬再商積極辦法。主席以徐說付表決。衆皆贊成。即席公推起草員擬就致請願團電文。經衆修正通過。即日拍發。嗣經列席各市民將日後自決辦法畧事討論而散。

祕魯華僑又一呼籲電

祕魯華僑三萬餘人。因排華風潮。土人致生暴動。昨電致全國父老昆季云「中國外交部國務院暨全國父老昆季鑒。吾三萬同胞。僑祕營生。近來祕魯生活艱難。遂有排華之舉動。迫令回國。當此國內風雲擾攘之際。何堪插足。不得已。懇乞羅代使嚴爲抗議。仍不見效。在此千鈞一髮。僑胞生命。岌岌可危。乞全國同胞。一致援助。以全民生。旅祕馬聯龍黃偉農等同叩」

美副總統與東方女學

現在美國副總統。欲在中國日本印度等國。辦女子大學七所。現正向該國人士。募集基金。大約明年即可成立。

花貴紗賤原因之論文

紗業巨商穆藕初氏發表一論文。題曰花貴紗賤之原因。其文云。

棉花爲紗廠惟一原料。近數年來。因紗價高昂。花價隨而增漲。宜也。惟本年情形則異是。紗跌而花漲。業紗廠者無不受虧。而社會猶視紗廠爲利藪。不知所以保全之。一旦紗廠業不能支持。全國金融咸將蒙害。此花貴紗賤之原因。所以不得不研究而謀補救之也。

現世界商務。已有天下一家之勢。商市之低昂。原因有在數萬里以外者。本年花價之昂。與紗價背馳者。雖國內亦有一部分關係。而最重要之原因。則在國外。美爲全世界第一產棉國。前昨兩年。花價低落。因而減少種植。致去年收穫。僅有八百三十四萬包。本年僅有九百四十四萬包。至本年七月底調查存棉僅有四百九十萬包。預算至明年七月底。將盡數用罄。此美棉價高之原因一。

又美以歐戰之故。國家富力增高。致一切物價昂貴。生活費異常巨大。前曾有羣衆運動。力持節購主義。以減低物價。本年物價低落。已至相當限度。衣料爲人生所必需。勢必多購以補不足。匹頭棉疋廣消。此美棉價高之原因二。

戰後商務陡衰　工業受虧。因而減少工作。工人失業者日衆。不得不降心。以求食於工廠。向之僅願工作八小時者。今已工作九小時或十時。至其工作且愈加勤奮。俾免淘汰。美之棉業因而獲利。出數盛。需棉多。　此美棉價高之原因三。

次於美而以棉產著名者爲印度。印棉價格。向以美棉爲標準。美棉既貴。印棉亦不能低下矣。

吾國爲全世界第三棉產國。近年以時勢需要。產額時有增加。然以去年逢花歉收。存底本少。又本年新廠陸續開工。增添甚巨。致本年棉產。雖大致甚佳。然以紗錠增加。供求究不相抵。此華棉價高之原因一。

又以政局不靖。土匪蜂起。內地植棉之農民。運棉出售。既多困難。携銀歸來。尤多危險。以致存棉不售。心存觀望。各口岸棉花來源。遂形減少。此華棉價高之原因二。

到市棉花。途遇軍隊。雖已完厘稅。仍須任意加征。或美其名曰保險費。苛稅重重。成本日昂。此華棉高價之原因三。

日本棉織業。夙以美棉印棉爲大宗原料。本年美棉飛漲。印棉亦昂。遂向吾國收買巨數華棉。捆載以去。而美國方面。亦以棉價過高。有上等華棉運去。此華棉價高之原因四。

日本在華新設紗廠甚多。現上海青島二地。約計已有日商紗廠一百五十萬錠。已開車者。約一百萬錠。華棉雖昂。尚較美棉低廉。日本遂利用其雄厚之經濟。以大購華棉。此華棉價高之原因五。

日英雖同爲島國。然英之棉織業皆紡細紗。故尚能競存於今後。日本則紡粗紗。出數多而消路滯。不得不以中國爲尾閭。上海紗號。每以日本之三品爲準繩。日本紗氣象不佳。則中國紗市亦難起色。此紗價低落之原因一。

內亂頻仍。內地紗號。已不敢放賬。益以土匪時發。無形損失極巨。雖存底已空。亦不敢放手進貨。各口岸存紗。以軍隊忙於運輸。交通阻塞。以此種種。棉紗遂不易暢消內地。此紗價低落之原因二。

即使內地稍有消路。日本紗既蜂湧而至。在華日廠又盡力出現貨或期貨。買者爲數少而售者爲數多。此紗價低落之原因二。

合觀上述。花貴紗賤之原因。已可概見。憶民國五年。袁氏稱帝時。三四五月間。十六支紗僅售銀八十四兩。而購花成本。須八十六兩。工繳完全無着。紗廠受虧匪淺。今其時又再見矣。吾國紗業不振。由外力壓迫者半。由內政紛亂者亦半。然吾國民當知外力壓迫。可求助於政府。內政紛亂。決不能求助於外人。若內政常此紛亂。則不但紗業受其害。凡百商業。無一不受痛苦。是以在商言商之舊習。已不復適用於今日。吾商民對於政治界重要分子。用各種方法。逼迫政府。改良內政。則商業庶有恢復之望。否則商業愈衰。生計愈艱。非全國淪亡不止。紗業不振。猶其小焉者也。

長江航行之消息

近日蕪湖九江間之水。已減至十二尺。往來各大船隻因水淺關係。行駛遲緩。費煤較多。故各船乃有增加水脚之議。但各輪船公司尚未協定。暫仍其舊。現在航行上海漢口間之汽船。計招商六艘。日清九艘。太古九艘。怡和八艘。鴻安二艘。寗紹一艘。合計三十五隻云。

神港丸在岳州擱淺

日本體簝商會之神港丸郵船。上月三十日由上海滿載貨物出口。行近岳州。因吃水過深擱淺。後經水手等卸去貨物之一部。乃得緩輪向岳州進發。

兩商總聯會合併期近

兩商總聯會合併委員會。前晚八時仍在牯嶺路開會。到者十餘人。成燮春報告。謂前議草章。接虹口六路四川路北山西路等會函提修正條文。應加研究。作爲最後之修正。旋即討論。將原文按修正條文增刪。逐條表決通過。到會委員在修正底稿上簽名負責。繼議決二十日先開預備大會。請各會鄭重討論。修正章程。定期開正式大會時通過。

商標登錄處現狀蕭條

籌備商標登錄處分處已於前月就緒。專候接辦。海關稅務司亦已報北京總稅務司。請示移交。總稅務司以尚須審慎考核。遲不批准。因之該處停頓三星期之久。經費亦無着。職員薪水房租及巡捕捐皆尚掛欠。今部委趙南公接任。該處人員甚盼趙君早臨。

絲繭赴賽仍勸推代表

江浙皖絲繭總公所。對於明春紐約開絲綢博覽會。已預備出品。仍照上屆辦法赴美與賽。已預電美會秘定陳列室。嗣因部撥經費不敷。絲業又無力籌墊。始議停派代表。出品交部委帶往陳列在案。茲總商會一再來函勸導。仍囑速推代表依期前往參預。故該會公所現定日內召集全體同業開會。解決行止。

許奏雲演講粵商優點

南洋煙草公司總務主任許奏雲君。在前清江督端方幕中。力贊暨南學校之創辦。暨南商科前日（星期五）午後歡迎許君蒞校演講粵商地位及商業情形。許君就十年商場體驗所得。切實發揮。其剖解粵商優點。多人所未道。茲節錄如左。

（一）實業之真義　實業者實際之事業也。今實業失敗者大都由於不實。欺詐僞騙固是不實。即聲勢虛張。用度浮濫。無恆心。無毅力。或同業傾排。或僥倖圖利。皆謂之不實。故言實業者須顧名思義。處處從一實字着手。

（二）新學識與舊習慣之融洽　當此世界開通。拘泥舊法。固不合時宜。然吾國數千年商業習慣。亦未嘗無特殊之優點。盡行棄棄。亦非所宜。所貴參觀互證。融會貫通。庶成實業全才。

（三）勤儉信爲商業要素　粵省商業較爲發達。說者以爲地處海邦風氣開通。然鄙人默察其內容得力之處。惟勤儉信三字。粵東商店。黎明即起操作。終日勤勞。常至晚間十二時始休息。又觀粵城商業。其建築華美。廣告輝煌。以爲不知如何糜費。及考其店內開支。無不力求節省。蓋商業之利係由微中積來。稍有糜費。即難免虧折。粵幫交易。除照習慣例應用契約合同外。多有但憑一言爲定。如早間定某貨價若干。即未立成票定單。而一言作實。無論午後市價漲落。並無反悔。

（四）團結力之互助　粵東無論何行同業。無大無小。皆有行頭（各行同業合組之團體粵東名曰行頭）。此在數百年前商業閉塞時期。多已成立。粵人通稱曰七十二行。實在大小各業不下數百行。七十二行其最著者耳。即旅滬粵幫各商亦莫不各有行頭。如雜糧幫之懷守堂。綢綾土布幫之守經堂。進出口之裕安堂。進口糖雜貨之廣安堂。工業之懷安堂。木幫之懷安堂。皆其較著者。行頭所定行規重於官廳文告。有犯規者輒擯出行外。

（五）周知全部情形　粵幫商號用人。多使遍歷全部各職。如由學徒而扦樣而報關而出貨而管賬而買賣手。備歷各階。然後擢爲當手。此爲正途出身。蓋既備歷各階。然後綱握全部利弊情形了然胸中。然後綱握全部可措置裕如。

（六）順市情之變化　商戰風雲瞬息萬變。朝夕之間。市情不同。所貴相時度勢。隨市情變化。參物況之盈虛。

南洋約翰賽球結果

▲四與一之比…南洋獲勝

昨日（十六日）南洋大學球隊。往梵王渡與聖約翰作第二次奪標比賽。下午三時。兩隊相繼入場。上半時南洋衛鋒甯樹藩李庭三陳廣添盤球而入。得勝一球。不十分鐘又由李庭三陳廣添盤入一球。約翰方面雖屢頻於危。幸守衛矯健。得以相持。旋宣告休息。下半時開球不二分鐘。又由南洋李君踢入一球。其後南洋以觸球被罰。致負一球。末約翰又被攻入一球。結果爲四與一之比。南洋勝。

鐵匠加資問題解決

鐵匠鄉頭工人要求店主增加工資一事。兩誌本報。茲悉各店主於昨日邀同工人代表梁金生王阿和等在公所會議。磋商多時。以工人月薪十元者加一元五角。六元至八元者加一元。該代表以增加太少不允。經店主勸慰。俟明年售出加價之後。再行加增。該代表始允當場簽字了結。

輪船買辦與閒殺嗣子

招商局廣大輪船買辦粵東人陳南屏之姪陳遠生。日前經七浦路被人用鐵棒擊破腦殼斃命事。迭誌本報。茲經包探詳細偵查。並向巳獲之陳滿福詰悉。該買辦陳南屏（即死者嗣父）亦係共同謀殺犯。因即稟明捕頭協同西探將陳拘入捕房。昨晨解訊。陳南屏延律師辯稱。被告在前清時曾爲官。現爲輪船買辦。即與本案有關。亦不過從犯。且年已花甲。身患疾病。請准予交保候示。中日官不准。判陳押候英領堂期解訊。

甯波同鄉會理事會紀

昨日下午二時。甯波同鄉會舉行理事會議。何瑞卿主席。議案九項。（一）漢口甯波同鄉會成立會。伍廷芳費冕老二公追悼會數禮案。（二）庶務員竺一林辭職。介紹楊君繼任。（三）元旦團拜及登賀年廣告。（四）十一年份印行會員題名錄。以上均通過。（五）會所保險案。議決酌減。（六）余某來函質詢案。移咨華洋義賑會。（七）浙吳徵募進行。待李徵五出席後再商。（八）該會欠款案。准年內清還。（九）電賀王正廷。

道路會聯席會議記

道路建設協會。昨午後六時開董幹各部聯席會議。到者三十餘人。主席方椒伯致開會詞。報告開會（一）按照議事日程議決各案如下。（一）歡迎調查團主任張孝若往歐美調查路政市政。（二）添組特別征求隊。推歐譚惠然夫人爲正隊長。孫蕊眞鄧容爲副隊長。王立明朱劍霞爲參謀長。男界特別征求隊。即由執行董事十五人組織云。（三）通函歐美華僑各團體。請爲本會名譽調查員。（四）請張維鏞爲籌組各省分會全權代表。（五）吳山報告王承斌許世英均允洋並填志願書爲本會名譽會員。王桂林介紹警務職員入會。共二百八十餘人。報告畢宣布散會。

神州醫藥會複選揭曉

神州醫藥總會前晚八時在南京路事務所複選。到者五十餘人。結果當選者正會長朱少坡。副會長黃少歧徐小圃葛吉卿王祖德。其餘爲評議幹事。

南京路商聯會辦理複選

南京路商界聯合會第四屆新職員前選出方椒伯等三十人。昨決定下星期一起複選。已由該會文書科辦理通知各職員。照章投票選舉。

廣肇公學新年開展覽會

北四川路清雲里廣肇公學。定明年一月一二兩日。在校內展覽各科成績。歡迎各界參觀暨批評。

武術會通信選舉職員

南市中華武術會此次選舉職員係用通信選舉。昨已發出通告。並附選舉票本月月刊。定二十四日下午二時開會。

暨南女子部之南遊者

暨南學校於本年秋季開辦女子部。先招集國內已畢業師範學校及中學者二十人。補習師範。一年畢業。上月間巴達維亞中華女學校。電託該部主任章繩以女士聘請女校長女教員各一人。章女士遂選該部成績優良志願南行之王惠文朱傳秀兩女士前往。兩女士已於前日乘輪赴巴達維亞矣。

承天學校追悼會紀

承天英華學校中學三年級生廣東人陳耀基。品端學勤。夙爲儕輩欽仰。不幸八日病故。該校昨日下午一時舉行追悼會。全體向遺像行禮。唱追悼歌。並由教員李洪慶等演說陳生生前行述。全場肅然。末由家屬答謝散會。

同德醫學歡迎羅克博士

昨日麥根路同德醫學。於昨日上午九時歡迎世界著名眼科大家大學教授羅克博士。由校長江逢治博士致歡迎辭。繼將學生所給之眼科圖。請博士指導。次由博士演講。略謂此次在北京協和醫學演講一月。所得感想甚多。以中國如此之大。人民之衆。而醫學則僅寥寥數處。是醫學實爲中國目前所急需云云。講畢共攝一影。以資紀念。

洋務職業公會常會

愛文義路張家宅洋務職業公會昨晚九時開第七次常會。到者七十餘人。王濟康主席。（一）主席報告開會宗旨。（二）會計科宣布收支帳略。（三）李瀛洲報告會員夏必如因某洋人不給工資案。現由法律顧問來函。將夏薪工完全送來。（四）英文夜科教員陸包二君辭職。由朱昌利請張取誠鄭木根繼任。（五）朱昌利提議國文科學生此屆非常踴躍。第二學期須擴充。（六）陳福生租屋收回自用。預備擴充課堂。（七）沈玉堂提議英文夜科學額與國文科同時擴充。經衆通過。議畢散會。

體育場球隊又勝滬江

上海公共體育場足球隊。昨與滬江大學球隊在該場比賽。請袁良初君爲公證人。下午二時起賽。上半時體育場勝三球。三時易地比賽。體育場又攻進滬江一球。結果爲四與另之比。體育場完全勝利。

德教士演講內地教會

今晚七時半。青年會德育演講會請德人吳本福教士演講『內地教會之情形』。

普益社徵求大會預誌

南市普益社。本屆又値徵求大會。總隊長爲許秋颿。隊長爲袁近初　袁履登　張廷榮　吳志芬　吳東初　郭秉文　王翼雲　張蓉貞　吳若安　張炳榮　王叔賢　蔡日南　牛惠霖等。徵求目的七千元。定二十六號正式開幕。

一商一師今日賽球

江蘇省立第一商業學校。今日下午約第二師範借公共體育場比賽足球。商校自下半年來頗注重體育。上星期六曾勝清心實業學校四球云。

影戲院暗殺懸賞緝兇

維多利亞影戲院協理西班牙人戈登堡。上月被人暗殺。迄未緝獲。戈氏家族及該院總理等買手偵獲。茲特懸三千元之賞格。製成玻璃片多種。分插本埠各影戲院休息片上。並印成單張在各戲院分送觀客。近日各捕房捕探各處偵探頗嚴。

毆捕案待捕傷愈再訊

老閘捕房華捕孫匯宗控被史交生劉利生等毆傷案。昨晨復訊。西探麥加利與華探目黃潤甫稟稱孫捕傷勢未愈。請再展期訊究。被告代表律師稱此案迭次展期。第二被告否認毆兇。且須出門營業。未便久候。請將案註銷。中西官判劉交原保。史還押。

時評　三

極高代價

讀了大陸報底論文，可以曉得最近中國人裁兵運動，頗肯出極高代價，其實要達裁兵目的，原非出極高的代價不可，這個大概已見到這一點了。

外人或者有一種見解，以爲高壓的輿論，可屈服橫暴的軍閥，這種見解本來不差；但在中國現在紛亂的現象中，輿論的力量恐怕不足吧！中國人向來有迷信外人的毛病，現在既對於裁兵肯犧牲，不要因他人一言又致消沉。善意的勸告，反釀成不可收拾之局，還得要中國人仔細打算一下。（際安）

來函

▲明强中學義校來函　主筆先生大鑒。敬啟者。昨讀各報本埠新聞。有明强學校擬於來春添設義務學校。劉售戲資充費一節。閱之不勝駭異。查本校業於去春設立。經費皆由明强中學學生擔任。附設在北四川路懷恩堂內。恐有人借名或各界誤會。故特懇請將此函登入來函欄內。以明眞相爲荷。明强中學義務夜校啟。

▲誌謝　昨承中華書局惠贈「小朋友」第三十七期及「英文週報」第百八十八期各一冊。謝謝。

北河南路七浦路口　東南醫院
統治內外科　皮膚花柳科　產婦人科　戒煙科
上午送診給藥　祇收號金八十
下午例診　一至六時　診金五角
特診　隨到隨診　診金一元
哮喘　新藥注射　立即見功
梅毒　注射德國新藥每針十元　柳牌六〇六每針五元五十元
白濁　注射德國白濁菌苗每針一元
月經不調　內服注射　見功極速
戒煙

醫生　父子大藥房　上海三馬路

商務行情

各國匯兌　十二月十六日

上海規銀一兩合英國先令　三先令一便士二五
英國電匯　三先令一便士二五
英國四月期　三先令二便士
英國六月期　三先令二便士二五
上海規銀一百兩合法國法郎　一千〇三十一個
上海規銀一百兩合美國金元　七十一元五角
上海規銀一百兩合荷蘭盾　一百八十二元五角
上海規銀一百兩合印度盧比　二百三十一個
上海規銀一百兩合香港銀元　一百七十五兩二錢五分
上海規銀一百兩合新加坡叻幣　七十八兩
上海規銀一百兩合日本金元　一百三十七兩五錢
上海規銀一百兩合德國馬克　四萬五千個
先令昨午來電先令收短半辦士計三，其餘亦扶次升降云

中國匯兌市　星期六

天津漢口匯兌由中國銀行報告
天津即期行化每百兩合申九八規元一百〇六兩三錢二五
漢口即期洋例每百兩合申九八規元一百〇三兩一錢八七五

國外貨幣　十二月十六日

由錢莊公會開各國貨幣等票價
德國馬克千元　買進洋一兩五　賣出洋八角
俄國羅卜每萬　買進洋六角　賣出洋一元
千元新票每萬　買進銀七兩五錢　賣出銀一兩〇五錢
五百老票每萬　買進銀四兩　賣出銀二兩五錢
二百五十新票　買進銀一兩　賣出銀一兩五錢
東老盧票每元　買進洋一角　賣出洋九分
美國金票每元　買進洋一元九角三分　賣出洋一元九角五分
英國金票每鎊　買進洋九元　賣出洋九元一角四分
法國法郎每個　買進洋一角二分　賣出洋一角四分
新加坡票每元　買進洋一元〇二分　賣出洋一元〇三分
香港鈔票每元　買進洋一元〇二分　賣出洋一元〇三分

金市　十二月十六日

現貨標金每條　三百三十七兩
沙殼金足赤　三百四十四兩
足赤條金　三百四十四兩
銀樓十八家大同行天字足赤每兩　四十九元
銀樓首飾銀每兩　一元六角五分
銀行大盤馬克四千五百個合銀一百兩，大盤羅卜三萬七千個合銀一百兩

正月份標金開盤　三百三十五兩
正月份英匯開盤　三百三十五兩九錢
正月份上午最高　三百三十七兩
正月份上午最低　三百三十五兩七錢
正月份收盤　三百三十五兩九錢
二月份標金開盤　三百三十六兩二錢
二月份英匯開盤　三百三十六兩四錢
二月份英匯收盤　三百三十五兩八錢
二月份午前最高　三百三十六兩
二月份午後最低　三百三十七兩四錢
十二月份前補　三百三十六兩
十二月份午後收盤　三百三十七兩
午後金業循例休息

銀市　十二月十六日

大條銀近期每條　三十辦士三一二五
大條銀遠期　三十辦士〇六二五
銀拆開盤　二錢二分
銀拆收盤　二錢四分
銀行轉帳　一錢二分
銀行掛牌　一錢一分

錢市　十二月十六日

英洋開盤　七錢二分九厘二五
英洋收盤　七錢二分九厘二五
江南小洋　六錢二分五厘
廣東小洋　六錢二分五厘

查倉單　十二月十六日

進來星期六銀行盤倉實存銀洋數
麥加利銀行存　銀二百五十萬兩　洋四十萬元
匯豐銀行存　銀一百四十萬兩　洋五十萬元
有利銀行存　銀五十五萬兩　洋三十萬元
大英銀行存　銀二萬兩　洋十七萬兩
道勝銀行存　銀四十二萬兩　洋七十萬元
荷蘭銀行存　銀十二萬兩　洋五十萬元
花旗銀行存　銀一百八十二萬兩　洋一百五十萬元
正金銀行存　銀一百六十萬兩　洋二十萬元
東方銀行存　銀四十七萬兩　洋十五萬元
華比銀行存　銀八十萬兩　洋一百萬元
匯商銀行存　銀六十萬兩　洋三十萬元
中國銀行存　銀四十萬兩　洋三十六萬元
住友銀行存　銀一十八萬兩　洋五萬元
台灣銀行存　銀一百二十萬兩　洋二十萬元
交通銀行存　銀一百七十萬兩　洋二十五萬元
三井銀行存　銀一十五萬兩　洋十萬元
三菱銀行存　銀六十萬兩　洋十五萬元
朝鮮銀行存　銀三十萬兩　洋十四萬元
友邦銀行存　銀三十四萬兩　洋三萬元
安達銀行存　銀三十四萬兩　洋十萬元
華義銀行存　銀二十四萬兩　洋四萬元
各莊街底存　銀二百四十萬兩　洋五百萬元
總共現存　銀一千一百萬兩　洋六百萬元

交通銀行加利　大條銀一百〇八條
參通　大條銀十二條

銀元、洋元、小洋、角洋、銅元等市價：
錢業公會　洋釐每元合二錢七分九釐二五
江南小洋　六錢二分五釐
廣東小洋　六錢四分
銅元每元　一千八百五十文
以上係上午前之價

華商證券交易所　十一年十二月十六號（十月廿八日）星期六（第二市）

金融大票千元票現貨開盤每票　六十元二角
整理六厘　五十一元
償還八厘　四十三元
金融公債十二月份期貨開盤每票　六十元
整理六厘十二月份　四十五元
一月份　四十六元
二月份　四十五元
金融大票千元票現貨收盤每票　六十元
整理六厘　五十二元
金融公債十二月份期貨收盤每票　六十元
一月份　六十一元
二月份　六十一元

上海華商棉業交易所　十一年十二月十六日　星期六

通州花一月份期貨開盤　三十四兩二錢五分
二月份　三十四兩一錢
三月份　三十四兩
陝西標準花　三十四兩
五月份　三十四兩
收盤　三十三兩九錢

華商紗布交易所　十一年十二月十六日　星期六

前市定期銀兩行情
十六支人鐘標紗十二月期開盤　一百三十三兩七錢
一月期　一百三十四兩
二月期　一百三十四兩二錢
三月期　一百三十四兩五錢
中國花　三十四兩
通州花　三十三兩九錢

上海麵粉麩皮交易所　舊歷十月廿八日　星期六

前市定期交易
綠兵船麵粉十二月份期貨開盤　二兩八錢二五
收盤　二兩八錢二五
昨日上午中飯三次共成交麵粉六萬八千包
本所股票一百股

滬南米市

京源綠船戶到各項米價，市價依然堅定，祗是行情列下
常熟白粳　十一元
同里白粳　十元九角
新閘白粳　十元八角
吳江早稻　十元
松江早稻　九元
青角薄稻　九元
河南羊尖　八元九角

雜糧市

昨日錢商同業公會報告
大連元豆　三兩七錢
漢口紅豆
牛莊元豆
天津白豆
開州黃豆
揚州黃豆
山東白豆
明光菜豆
靖江赤豆
還羅洋米
湖南機米

油豆餅市

昨日南市及油餅公會報告
春茂號開出輕皮生由一百件陳貨每擔價銀十一兩五錢五分

船期

輪船進口報告　十二月十六號廿八日禮拜六進口

由寧波　新寧興
由長江　大通
由汕頭　新江天
由福州　平和
由烟台　公平
由長江　順天

輪船出口日期

長江出口班
十二月十七日　江永
十八日　大通
十九日　瑞和
二十日　江天
廿一日　大吉
廿二日　江順
廿三日　鄱陽

寧波出口班
十七日　新寧興
十八日　新江天

通州揚州班
十七日　大和
十八日　大吉

定海穿山班
十二月十六日　舟山

定海石浦海門班
十二月十八日　三江

溫州出口班
十八日　新寧紹

福州出口班
十八日　新寧鄉

汕港粵出口班
十八日　廣利
二十日　新昌
廿一日　開平

青島出口班
十九日　順生
二十日　永生
廿三日　大生
廿六日　廣生

浦口出口班
廿一日　德生
廿二日　永生

威海煙津班
十八日　順天
二十日　永天
廿二日　豐順

大連出口班
十八日　大仁
十九日　大利

秦皇島班
二十日　開平

大連天津班
十八日　大沽

烟台天津班
十八日　天津
二十日　桂林

香港廣東班
十八日　大順

海參威班
十八日　

各國郵船出口班

日本出口班
十八日　上海丸

印度出口班
廿一日　

孟買班
廿三日　

歐洲班（英意線）

北歐洲出口班

香港小呂宋班

爪哇出口班

英國倫敦班

美洲溫哥式班

法國出口班

德國出口班

意奧班

凡患腎虧遺精 陽痿早洩 艱嗣 發育不全 婦人經病不孕等症

立刻止痛　本所化痔神丸及痔瘡斷根散專治男女內外惡痔，無論遠年新起，服痛立刻止痛，消滅無痕，一服斷根。血管破裂脫肛腸紅便血痛癢冀鼠等症確保立刻止痛。

光華眼鏡公司

本公司自製各種最新式光學鏡片物質精良價格低廉如蒙惠顧無任歡迎

上海英大馬路大慶里口　本公司啟

電話中央六八九六

分公司　北京　香港　漢口　廣東

振華油漆有限公司

註冊商標

本公司自設廠製造飛虎旗牌各色國貨油漆以來，頗蒙暢銷，且有應接不暇之勢，故特擴充製造廠，預備多出產額以應主顧庶無缺貨之虞，而期推廣營業。除各色油漆外，並製上白鉛粉、各種鉛丹、白石膏粉、光粉及各色生漆，均皆齊備，價亦克己，賜顧諸君請向虹口天潼路一〇三號發行所接洽，電話（北）一六一一，製造廠小沙渡。

中國精益眼鏡公司

農商部註冊　國貨展覽會特獎

銀牌　華洋物品研究會特獎金牌

謹防假冒

總公司　上海英大馬路泥城橋東

分公司　天津　濟南　漢口　長沙　香港　廣州　杭州　南京

配光運機磨片量面裝架專門技術，為惠顧諸君所亦無不對光之鏡片損人目光，亦妄以不真實之偽貨自損名譽。本公司特色再佈於下：（一）本公司係聘美國畢業光學專家所組織，故不論遠近均可駕臨本公司驗目室，以最新機器磨片各項坊均可領容參觀。（二）電光驗目亦可照驗，各光凡東西洋專家所能造者本公司無不能照造照配。（一）光片既係定製，自與購辦現成貨不同，既配光定貨後，極遲至一星期亦必出貨。（二）本公司所製中國真金架包換，本公司為便利購客起見，特設自製金銀各架外，添備西洋例綠及夾鼻兩種亦能按照各人面部裝配。

電話三千八百九十五號

蓋非特驗目之新發明，國貨一無二

愛國男兒人人喜吸最高尚的國貨寶塔牌香煙

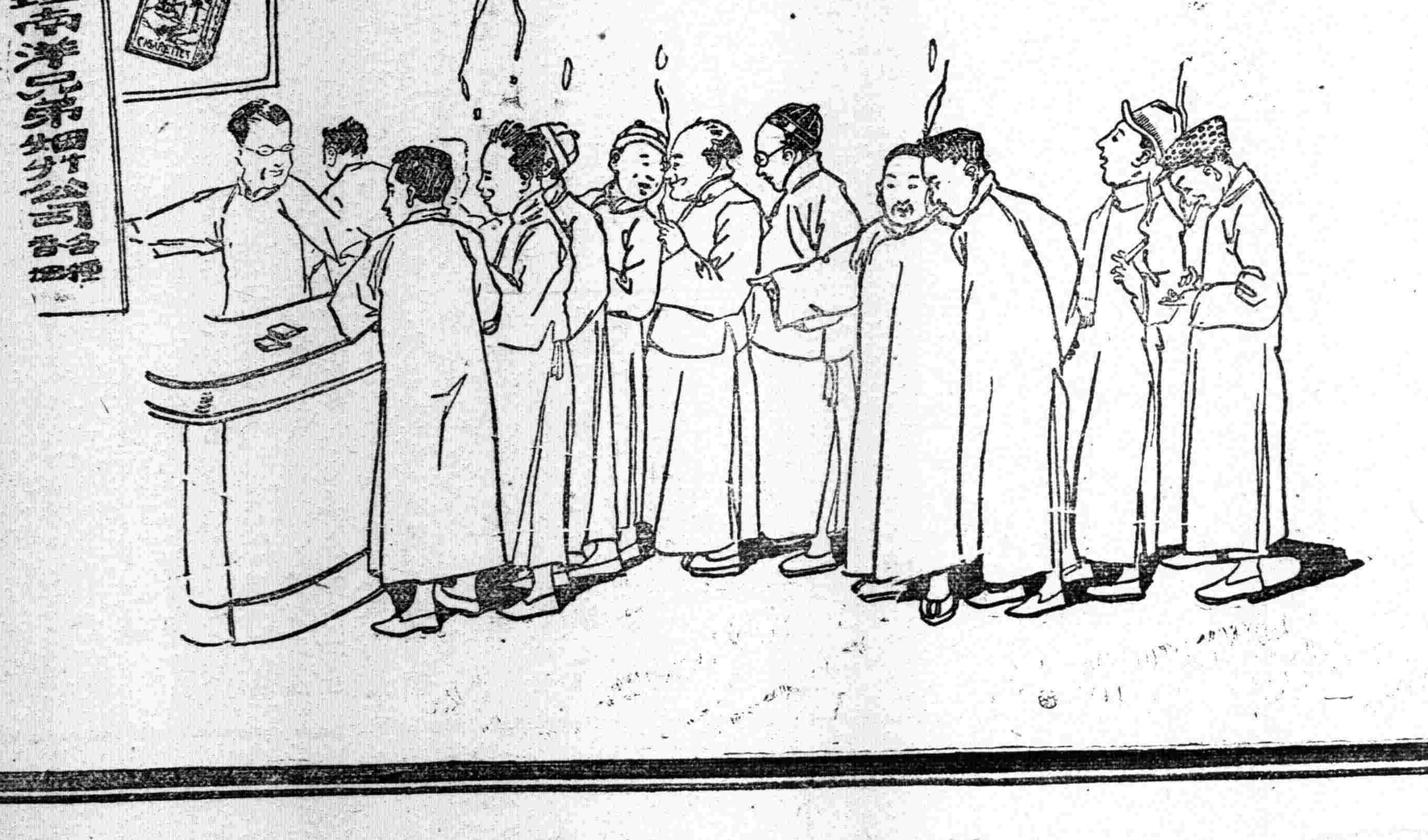

中國南洋兄弟烟草公司

育，更學得一手好針線，尤其歡喜看小說；伊看起小說來，幾乎廢寢忘食，伊在小說裏所受的損失實在不少，看到美滿姻緣，就不禁要踴躍鼓舞；看到情場失意的，就要嚶嚶啜泣；伊在那個時候，哪裡知道伊就是書中人呢？伊說：『我們底小姊妹中，不自由的居多。』伊說這話時，差不多要哭的樣子。伊對於丈夫，也能盡職，但房幃間的衝突很多。伊承認伊底脾氣十分暴躁；但伊竭力聲明，倘然是自由結合，決定不會同丈夫常常淘氣。伊用這樣手段，對付他，完全是不得已的意思，伊希望他因此厭惡伊，和伊脫離關係。照我看來，伊這種方法是不濟事的，不過自尋煩惱吧了。

伊和丈夫衝突起來，隨便什麼東西都要摜的，屋子裡的東西，不知被伊毀壞了多少。伊說：『我自己底身體都不要了，何況這些身外之物！』說着，開了大櫥的門，拿出一條紅綾被面來給我看，這條被面，不用說是被伊在盛怒的時候，用剪刀剪得粉碎的。我看了，驚得呆若木雞。忽然看見傍邊有一副茶壺茶碗，笑着對伊說：『這幾樣東西，不被你毀壞，可算得是碩果僅存了。』伊說：『這東西上面，刻着我父親底名字，我哪里敢打碎他呢？』

他皺着眉頭，咽着聲音，從頭到尾地告訴我：『我要用什麼話去安慰伊呢？我所看見的怨偶，何止伊一個，我底心差不多要為這些人片片碎了。』伊說：『世界上的女子，大概是薄命的居多，但決沒有比我再苦的了。』我不忍更聽下去，就阻擋伊說：『我們以後，不要再談這些問題了。』

通信

●義務學校的一個好例

記者，「五四運動」，到了現在似乎已成為歷史上的名詞了！「五四運動」原有其歷史上的價值，但我們很希望「五四運動」能永遠以活潑潑的影響給與青年，不願彼單在歷史上占得地位；可是就現在各校的情形來看，五四運動所留遺的影響已不多，除了有幾個學校的學生曾創辦義務學校而至今還存在的。那麼，義務學校眞是我們今日最要珍重維護的一事了。海上各義務學校為學生所辦的，就我所知，以南洋復旦兩校所辦的為最能保持最初的精神。前幾天，我看見有侯紹裘趙祖康錢景灃湯天棟茅以新五人發起組織南洋義務學校去任教職員會的通啓，知道他們不但現任教職員的奮勉有加，即去任的教職員也熱度不減，而且他們能團結一致以為永久的計劃；這是最可喜的現象。現在我把他們底通啓節抄在下，希望曾盡力於義務學校者都起來效法。

南洋義務學校，自從開辦到現在，已經三年了。當初辦的時候，不過是一時的嘗試，能否持久，一些沒有把握，所以只能辦一日是一日，並無永久的計劃。但到了現在，他的成績，雖不能說已達到了理想的完全地步，然而已不是初辦時所能想望的了。他的根基，已經算有了一些，暫顧目前的時候已經過去，而謀前途發展的時候，應當開始了。不過怎樣可以謀前途的發展呢？那便非有一個專為輔助這校所隸屬的機關不可。南洋學生會雖是這校所隸屬的機關，但學生會的事務很多，決不能以全力專從事於謀這校的發展。因此我們想發起一個董事會來擔負這個責任。但在組織董事會的分子中，照我們的意見，應有一部分為去任教職員代表。這因為曾任這校的教職員的，都是熱心服務的人，所以現雖已去職，而對於這校的關心，當比平常學校的去任教職員為切，而這校所需要於去任教職員的輔助的，也比平常學校為多。現在既組織董事會以謀這校前途的發展，去任教職員自有參加的必要。不過去任教職員人數很多，勢難全數加入。如由學生會聘請，則聘請的標準如何，也沒有一定，而且這樣聘請的，也只是被聘請的個人加入，而非能代表去任教職員全體的意思，未免不大公允。為此我們更想發起組織一個南洋義務學校去任教職員會，專以輔助這校的發展為目的，而出席於董事會的代表，即從此會產出。這雖似小題大做，但去任教職員和這校的關係，既有如上述的密切，也並非多此一舉。…………

慕柏

隨感錄

▲藝術界底罪人　藝術兩個字，今日尙在萌芽的時代，却已經有人假冒彼底名義，去哄動一般未經了解藝術究是什麼的人；這眞是藝術界的罪人，應當與以嚴格的指摘；否則藝術上一切進行都不免受着影響。從前某男伶在滬演劇，差不多有「舉城若狂」之概；然而他底「聲譽雀起」，是完全仗着一般自命風流的學者底捧場；那些風流派的學者，還不以哄騙一般低級智識階級為滿意，更拿出藝術的招牌，試試一般比較高些的智識階級，——就是了解藝術的人們。——幸而這種手段，不甚見效；因為眞正了解藝術的人們，是不輕易上當的。我自己雖沒有深刻地研究過藝術，然而藝術是怎樣一件東西，我還有點明瞭，所以我對於那些冒用藝術，逞其邪行的罪人，不能加以寬恕。戲劇原是高尙的藝術，但那一扭一揑的怪樣兒，一搖一擺的歪架子，再加以那種笑意和音調，是完全迎合一般人底心理的動作，怎配說是藝術的表演？所謂藝術表演，是要含有自然的眞善美的要素，是能安慰人生，而示人生以快樂之境地的。人生得着藝術的賞鑒，受着藝術的感化，一切困惱、煩悶、憂慮都會自然消滅。愛護藝術的人們決不能容忍那以紫亂朱者底胡鬧。

百慶

▲江蘇省議員無聊之極思　糟到中國的議會，尤其可說糟得不成樣子了；而本屆江蘇省議會，是糟中之糟。請各位議員先生憑着良心說句話，你們在這十二個常會期內，除據着官辦拆梢黨的頭銜，拚命敲竹槓外，為國為民的案子，究竟提議過幾件？

你們在任一年多，綜其成績，約可分三時期：第一時期，就是競爭議長，弄到醜聲遍全國，譏諷騰隣邦，諸位先生亦至此而風頭十足。以後即為諸位先生開始收回本金，及計算利率時期；就是十二次常會中提議的案子，亦無不各以此為標準，而相罵相打，則為每次臨別的紀念，此為第二期。最近却因為分贓不均，而演出兩個議長相鬨的奇舉；預料前途，必生變化，此為第三期。

不料在這第三個時期內，却發生了一件可憐可笑的事，就是禁止男女同學的提議。此種議案是無批評的價值，我現在單就提出此案的幾位先生的立意方面說一說。

一年多儘量攫括，一本萬利的目的，果然如願以償。但是回過頭來想一想，時光眞快，省會改選期，轉瞬即屆；自忖這等聲名，下屆未必有連任的希望。鄉人士雖說很吃着虧着，總肯舉我，然而他們總希望我能夠提出一兩件為國為民的案子，為故鄉生色，我總得想個法子敷衍他們纔好；並且我將來倘有別圖，需他們幫助的地方還多呢。

看呀！惟有提議這件禁止男女同學的案子，最能博一般鄉愿的歡心。這正和有些言論家知道自己報紙的顧客以鄉愿為最多，便要問看報的人究竟是贊成還是反對男女同學，同一用意。但我還覺得他們胆子太小，假使他們能更進一步提出廢止學校恢復科舉的議案，那一般罵洋學堂的鄉愿先生不知更要怎樣歡迎咧！

陳亮軒

嚮導週報 第十二期出版了 要目如下

近日政潮的內幕

由汪大燮內閣到張紹曾內閣　和森

洛桑會議中土耳其民族惟一的幫助者　和森

法日美資本家要與蘇俄恢復關係　振宇

可驚可駭的交還威海衛條件　國燾

不要忘記了山東問題　國燾

知識階級在政治上的地位及其責任　曉晴

讀者之聲

發行通信處　上海老西門肇浜路蘭發里二號

代售處　上海民智書局　北京大學第一院收發課轉羅璈階　上海亞東圖書館　泰東圖書局　新知書社　北京書局　北京大學各院號房　南京樂天書社　北京大學出版部　杭州古今圖書店　長沙文化書社　南京東南書局　武昌時中書社　封文館　成都華洋書報流通處　汕頭平報社　濟南齊魯書社　太原晉華書局

國民合作儲蓄銀行緊要通告

本行所有十一年九月三十日以前之過期放款，請各債戶速來行償清，如過本年十二月三十一號未還清者，即將抵押品拍賣，特此通告

責任

在這個世界出世的週刊

共同生命開口說「人底發見」，個性開口說「自我實現」；總合一切我的「人」，各個做「人」的事，無論誰都有人和己底責任。本社同人。基於這廣大愉快的意義，出一種小小的周刊，就取名「責任」，於十一年十一月廿七日出版。編輯部在浙江蕭山龕山，發行所部杭州皮市巷三號。價目：全年一元，半年五角，郵費在內。零售每分銅元三個。

這分周刊，完全由任社社員担任，可說是星期評論底後身，也可說是這世界的產兒。希望世間一切我，負責任的讀着，負責任的批評着！

任社同人廣告

覺悟

民國日報　第四張

中華民國十一年十二月十七日　星期日

社址上海公共租界[illegible]南路十二號

評論

●介紹都德底「小物件」

思夢

江蘇底省議員，忽然『發思古之幽情』，反對男女同學；山西底教育廳長，忽然板起衞道的面孔，通令不許中等以上的學生看水滸、儒林外史、紅樓夢；這種事雖值不得多大的注意，但終不能不認為是復古的暗潮之一種。

少年中國學會底會員，近來很努力介紹法國文學，出了一本莫泊桑底『人心』，又出了一本都德底『小物件』；我還盼望他們索與把弗洛貝爾底『波娃利夫人Madame Borary』，莫泊桑底『美貌之友Bel am』，左拉底『娜娜Nana』，一齊介紹過來，嚇倒這般紹紳先生，看他們怎樣！（法國文學最初輸入日本，這三種書都被禁止發行，但這幾年日本比較進步了，這種禁令已全部解除，『娜娜』底全譯本在今年一年中已重印到一百五十版。也可見法國自然派的文學是何等受日本讀者底歡迎了）！閑話不題，讓我來介紹介紹這本『小物件』再說。

第一，讀『小物件』的人，要知道這本書是作者自狀其生平，尤其是第一部完全是作者自道其少年時期的生活狀況。都德底家裏本來很窮，加之他底身體又很虛弱，出了中學，便充當一個小學校底學監，初入社會，很受過他人多少的侮辱。書中寫主人翁達利在撒爾郎德公學的經過，如對於黑眼睛的愛戀，對於尾約先生的驚恐，乃至被朋友愚弄，為他人寫情書，致代人受過為學校所驅逐，卒至迫不得已出於自殺一途，都寫得極沈痛，極曲折，極纖悉，使讀者感覺得這個無情的社會，簡直是一所冷酷的荒原；欺騙，揶揄，恐嚇，誘惑，無時無地不將我們團團圍繞，並且使我們不能不儘量的忍受，這是何等的慘酷啊！作者描寫到達利自殺的一段，忽然點綴一個慷慨豪俠的日耳馬倫敎士，使人悲觀到萬分的時候，忽來一線希望，使我們能重復鼓起勇氣以與人世相周旋，作者底手段，眞值得使人讚歎。

第二，讀者應知道都德有一位極賢淑的夫人，能文，性情也極和易，都德底著作，得他這位夫人底助力不少。書中描寫達利底戀人加密麗，是何等的優美！何等的高尙！本來加密麗僅僅是一個瓷器店主人底女公子，拿一句不好的中國話講，可以說是『小家碧玉』，但伊那種綽約的風神，眞摯的情感，豈是今日都會上受了資本化的大家閨秀所能望其項背？讀者如果知道都德是拿他底夫人作『模特兒』的，也就不希奇了。

明白了這兩點，我們才可進一步談這部書底結構和他底藝術。全書底結構，本亦是很平易的，以一個中落的家庭為經，以兩個為這個家庭而奮鬥的青年為緯；但中間經過無窮的變幻，總顯出作者創造力底如何偉大！我覺得作者第一個可稱讚的地方，便是他表現個性的明顯。書中描寫愛酒特先生，便是一位中年失敗的事業家；描寫愛酒特夫人，便是個一生為憂愁所煎迫的女子；寫日耳馬倫敎士，使我們不得不覺得可怪而覺得可敬；寫劍師羅熱，使我們不覺得可痛恨而覺得可憐憫。其他如在全書中說不到三五句話的尾約先生，乃至絕不說話在鮭魚街瓷器店中吹笛子的少年，他們底個性都表現得明明白白，使閱者絕不覺得模糊；作者底這種本領，我不知道我們自己家裏的施耐庵曹雪芹吳敬梓何如！尤其為作者全神所貫注的，自然是書中的重要腳色達利（即小物件）、傑克（達利的哥哥）和加密麗。達利完全是一個閱世不深的青年，在撒爾郎德受了那樣一番慫弄，走到巴黎仍舊為一個女優所誘惑，簡直墮落到不堪設想。所以作者在這里便大聲疾呼說：『一個無勇概的婦人，……………一個無理想的孩子，簡直是不宜獨居的。』這不是作者飽經過一番閱歷之後，能抽出這樣親切的教訓嗎？寫傑克底人格，簡直是聖人，是菩薩，為他底家庭，為他底弟弟，犧牲他底生命，犧牲他底戀人，以生命獻給他底弟弟，以戀人獻給他底弟弟，只知一個要追求的目的，不知其他；用情到這一步，不足以使人讚歎使人欷泣嗎？加密麗，前面已經講了一些，此處便不多講了。

第二點我願指明的，便是全書只是敘述幾個人底身世，事情絕不希奇，而作者能於平淡中顯出他底長技，這不是大家絕不能辦到的。

至於譯者底譯文，我曾經用法文原本對過一遍，一字一句都沒有忽畧，但又不是尋常的死譯，使我們能在不間斷的八小時讀完一部十幾萬字的書，毫不感覺得困倦，總算是極難得的。不過譯的時間，或者過於忽促，偶爾還有些土話的尾子，不能完全國語化；這是我希望譯者和校者能百尺竿頭更進一步的。

譯述

勞農俄羅斯的文化政策與其設施

昇曙夢著　史維煥譯

社會教育

若國家想本社會主義的原理去改造生活，那麼社會教育，是最必要的設施之一。[illegible]

……至於個人能力的發達和發揮上，考究那最適當的要件。現在俄羅斯的兒童，朝夕呼吸的社會的要件。

，很和「統一勞動學校」的根本原理離隔。沒有青人民委員之一使命，是以正當的社會教育授與一切兒童。沒有這件事，學校教育的改革，畢竟不可能，文化的發達，也難期望。這件事，第一為監視國內的兒童生活，為從不健全的環境救出兒童，又為住國民和幼稚園之間，確立密切的關係，設置特別的兒童監督。並且在幼稚園附設模範寄宿舍，養老勞動者所組成的幹部於其中。社會教育最重要之一，是為兒童寄宿舍的改造。

收容兒童的機關，由以下的計劃編成的。

要受社會教育的各兒童，先入「特別檢視所」。暫收容兒童於這個地方，由精神病專門醫和教育專門家監視，檢查其人物及體質。依檢查的結果，移兒童於適當等級的寄宿舍，使居住於其地。寄宿舍分種種等級，其區別如下：

一、為都市村落健全兒童的寄宿舍

二、為病弱兒童的療養所或郊外房屋

三、為先天的殘廢者的寄宿舍

四、為盲啞兒童的寄宿舍

這些寄宿舍的設立，不論年齡，單依家庭的原理。特別檢視所晝夜都開放，兒童隨時都可出入。

兒童為自己教育，可以利用的教化設施，有下列各種：

一、為學齡未滿的兒童的幼稚園

二、第一階和第二階勞動學校

三、為大人設立的補習學校

四、小學兒童俱樂部

五、青年兒童俱樂部

六、遊戲場

七、兒童電影和兒童演劇

八、圖書館和讀書室

九、藝術學校

兒童從三歲即入幼稚園，到了六歲，入園不入園都屬自由。但從六歲到八歲，為「統一勞動學校」的附屬，所以義務上應當入園。

兒童自治團和兒童俱樂部

在蘇維埃俄羅斯的社會生活中，有一件有趣味的現象，就是兒童都市。兒童都市為兒童自治團的聯合。這聯合的頭領，為『德斯可耶·塞羅』的兒童殖民地。「德斯可耶·塞羅」的意思，不外『兒童的村』四字，以羅馬諾夫王家離宮所在地聖彼得堡郊外的「王村」充之，現今收容了數千兒童。這樣，從前羅馬諾夫皇族在兵卒警衞之下，朝夕散步的美麗公園，而今變了無產階級的兒童的課業場和休息場了。又有叫做「第三國際社會黨街」的，就是有名的圖拉縣下的兒童自治團，和伊斯那亞·波里亞那的託爾斯泰邸周圍的幾個自治團。兒童自治團，由兒童自己互選「執行委員」「文化委員」「經濟委員」和「土地委員」。這些委員，受教育者的指導，討論他們的要求，決議的時，對於年青的自治團員，與以完全的自由。自治團招聘的教習，醫生，美術家，音樂家，和其他的專門家，單指導兒童的勞動，毫不干涉他們的內面生活和自由意思。家事，和其他經濟方面的事，也務必使兒童身當其任。他們互相遵守嚴重的規律，服從團體上的義務。

那「兒童勞動自治團執行委員會」會議的模樣，其幹記者，記述一九一九年，罰多耶夫斯基如後：

「自治團的代表者就是從七歲到十五歲的少年少女所成立的會議，大人只有一人出席，不過就議事的順序，隨時注意年少的議長罷了。委員各在其席上，陳述其部內兒童自治團的組織，而其委員會的議事，決議等，一概同大人自治團的組織一樣，沒有一點差別，……又某委員簡單報告自治團的事業，更述將來的希望，兒童們注意傾聽委員說的話，會議極敏捷的進行，合於事務的討論。」

不僅兒童自治團，還有兒童無產文化，兒童文藝研究所，兒童俱樂部等。

教育部長盧那察斯基曾經觀察可斯脫羅兒童俱樂部，他說的話，如下：

「我得了觀察可斯脫羅生活上最有魔力的方面的機會，就是得了觀察兒童俱樂部的機會。那是在可斯脫羅地方特別發達的模範的兒童俱樂部。這些俱樂部，結合自八歲到十六歲的少年少女，其實質，就是今日我們所謂達的學校中為萬形式。說明俱樂部的自治體本來是什麼，很不容易。那是趨向小共和國的好奇呢？或是市民相互教育的真正事業呢？抑或是以兒童的輿論代師弟的規律呢？都不明白。總之，不得不佩服那青年議長和書記的懇摯的態度。他們以重大責任的自覺和可驚的聰明，巧妙的統治由數百人的會員而成的很複雜的集會。」

（本篇完）

進步與貧困 九十一

亨利喬治(Henry George)著　宗枕新 節譯

第七編　治法之公正

第一章　土地私有之不公(續)

財富是勞力底生產物，可以作為個人底財產。土地是自然底供獻物，不能作為個人底財產。人類利用土地而生產財富，土地如為個人所有，土地屬為個人底私有財產，這就與人類權利均等底原理相反；因為如此，不作工的人，就能取去作工的人底勞來了。

由上所述，我們可知土地私有制度之不公，已是一種不可諱言的事實了。

人類使用土地的權利均等，與人類呼吸空氣的權利均等相同。——這確是人類生活底一種不可避免的權利。人人都應享有這種權利，我們不能說這幾個人有這種權利，那幾個人就沒有這種權利的話。

天既生人，人之使用土地的權利必相等。這是一種自然而不能讓移的權利；這是人類入世後而即具的權利，這種權利不能剝奪，祇好由他人同樣相等的權利加以限制，使其不能逾權濫分。

土地就是土地，本無所謂地價。世人誰都無權將土地據為己有。——據為個人底私有財產。就是現在一般人自願放棄這種權利，其如後來者不甘放棄這種權利，則將奈何！難道我們後人都應該租地耕種麼？難道他們沒有這種與生俱來的權利麼？這毋奈太偏私不公了！！

（未完）

文藝談

從希臘思潮到文藝復興

馥泉

但人心，不是到不論什麼時候，總會止於這黑暗狀態中的。經過長久的期間：在王侯壓制和教會底橫暴之下而繼續着布的氣息的中世紀底歐洲人，在暗默之間，已漸漸地自覺了自我底權威和人欲底尊重「這是可疑的事。對於自由的人類生活的根本的要求，在歐洲人底胸中燃着了。一方面，王侯貴族底橫暴及法王和僧侶底壓制，愈是激烈，人類解放底機運便愈成熟。在這意義上，十五、六世紀之間蔚然而興起的文藝復興運動，不單是古學復興運動實是真正的人類歷史之起始的世界的波浪。

再詳細地講來，中世紀是分裂了的靈和肉都極其專橫的時代。不論哪一方面，都是極其專制的時代。眞以人類底欲求為中心而統一這二元分裂了的靈和肉底暴虐，——「失了人性的這二元底分裂，這是文藝復興運動底真意義。由這見地來看文藝復興底歷史，並不是對於基督教思潮的希臘思潮底復興，也不是對於靈的肉底反抗，是真正的意義上的靈和肉兩者底出現。是對於基督教思潮的反動，同時是對於希臘思潮的反動：與其說是反動，不如在真正的意義上，說是希臘思潮和基督教思潮之傾向人類生活底兩處去的顯現。不然，學問底復興，同時發生了路德等底宗教改革這事實底意義，便失却了。

在充分的意義上，使真意義的人類底自覺生活底創始——不論靈肉二元底哪一者——活動着而羅曼的『創造的生活』底曙光，這便是文藝復興。

日本老博士坪內逍遙說明文藝復興底歷史道：『正當地解釋起來，可以說歐洲諸國民，！—世界列國底民衆，現在還在繼續那發端於十五世紀的『人心底自覺』。文藝復興是人間大自覺底序幕。如其說路德底宗教改革是他底繼續，法國大革命是第二幕，那末十九世紀諸變動，及二十世紀諸事業，可以說是第三幕或第四幕了。』這實是很卓拔的見解。

西蒙士(Symons)說，『文藝復興底大事業，是人間和世界底發見(The great acvierements of the Renaisance were the discovery of the world and the discovery of man)。』我們可見更進一步來講，最嚴密的意義上的肉和靈底發見，人間和神明底發見是文藝復興底大事業。因為從此之後才開了真正地通過肉和靈底葛藤而羅曼的人間底生活。總之：在文藝復興時代，因希臘文藝底復興，那文藝學術，發達隆盛到歷史上稀有的地步，同時，和這相並因路德等天才興起的宗教改革運動，實是真正的意義上的宗教創始運動所演的事：在說明文藝復興底主義上，這兩者是最重大的事實。

於十五、六世紀之間，起於歐洲、全土的文藝復興運動，已經講過，這不和基督教相對的希臘思潮底復興的運動，實是把希臘思潮和基督教思潮底本來的意義弄得很徹底的運動（即創始那根基於這兩大思潮底根本的自覺上的真正的新的人間生活的運動）：這樣講來，便可以懂得『以文藝復興為近世文明底淵源』這件事底真意義了。因此可以很明白地認到：這運動底中心，是當時少數的天才在不自知地使用着的『思想上的人道主義。』所謂人道主義，並不是復古主義，也不是對的非基督教主義，是在最正當的意義上的人間本位主義。這人道主義徹頭徹尾以人間本位的思想為根柢：一方面擴展物質的知識的文明，在『外的』使『慾望追求的世界』擴大、豐富，複雜起來；同時，他方面，便在精神方面、理想方面，把內的生活弄得深刻起來：這便是文藝復興，——近世文明底積極的意義。這意義上的文藝復興運動，並不是希臘文明底復興，也不是和基督教思潮戰鬥，是使這兩者在正當的地位上更生的『獨特的文明運動。』

詩歌

雪

大白

耀花人眼睛的：
銀子也似的白，
米粉也似的白，
棉花也似的白。

如果這些真是銀子，
窮的都要搶着使了。——！
啊，輪不到窮的，
金錢富有的早搶着盤到庫裏去了。

如果這些真是米粉，
餓的都要搶着喫了。——！
啊，輪不到餓的，
酒肉肆飽的早搶着囤到倉裏去了。

如果這些真是棉花，
凍的都要搶着穿了。——！
啊，輪不到凍的，
狐裘擁爐的早搶着推到棧裏去了。

盤在庫裏的，
囤在倉裏的，
推在棧裏的，
怎不雪也似地偏地鋪着呢？

一九二一，二，六，在衡山。

別時山小琴

人哲

友誼本不算希奇，
特在沙漠中旅行時送來的友誼，
最甜蜜，
我怎能不萬誠的感謝你們呀？

現在，
我又要開始我沙漠中的旅行了。
芬香而甘蜜的酒呀，
沒機會再飲了。
但，
我要保持着這殘餘的芬香，
甜蜜，
一直到沙漠行程的盡頭。
我深知只此是答謝你們。——！
因只此是你們唯一的希望。

好友！別了，
好友！別了，
我不願作辛酸言，
只願你們將此芬香而甜蜜的酒，
偏飲沙漠中旅行的朋友。

十三，十二，二二，上海。

無端

汪原放

無端又記起了池邊了；
記起了呵，
趕緊拔腳地做我的工作了。
○
無端又想起了亭中了；
想起了呵，
進忙靜靜地讀我的書了。
○
無端又有了詩意了；
既有了呵，
一氣地寫幾行罷。

二，十二，九。

小說

伊

可九

伊居然做了我底鄰舍了，我也很自慶幸，有這樣一個溫文爾雅的伊，做我無聊生活裏的朋友。有機會時，總和伊談話。伊那美麗的容貌，大方的態度，豪爽的談吐，不用說，我和其他的人，對於伊都發生一種不可名言的感想；這種感想，在字典裏很難找出適當的字，可以形容。

我們不上幾天，便很熟了。公餘的時候，我常常和我妻到外邊來頑，有一次被伊看見。我們又談話了，伊說：『你們倆底能福真不淺。』我聽了，猜不出伊底話，是含着什麼意思：是羨慕？夫妻倆愛好，本是尋常的事；是譏諷麼？我們還是初交，決定不會無端譏諷。

我因為伊對我們倆底豔福，我聯想到伊們底豔福問題，立意要探討伊們是怎樣結合的。我就冒昧地問道：『你們的婚姻是不是自由的？』伊眼圈先一紅，說：『父母之命，媒妁之言。』我說：『雖然不自由，但是結婚以後，或者能夠發生愛情，也未可知。』伊說：『孽海吧了。』我說：『回頭是岸。』說了以後，覺得這話太冒昧了，急忙自辯說：『因為有兩句成語：「孽海無邊，回頭是岸」；就這樣的話出無心，但是實在太唐突了。』

從此以後，我們不談則已，談起來伊總是述說伊所受不自由婚姻的痛苦。原來伊也受過教

代表一個時代的精神的文學
新式標點符號加段落分段
原價八折實售，今六折。
水滸　紅樓夢　儒林外史　西遊記　古本　三國演義
有胡適之先生的考證，傳有……先生的敍。
上海亞東圖書館發行
(紀17)

民智書局發售
世界語自修課本
世界語早已通行於全球，各國學校多設此科，以為將來作國際語的準備；今前英國教育部已訓令各教育部正式加入課程，去年我國全國教育會聯合會，亦議決全國師範學校正式加入，並依次加入一般學校。世界語的功用，片言難盡，總之發展文化，聯絡感情，供給全人類智識上的需要，謀全世界真和平之實現，舍世界語外，殆尋不出別種更適當的工具。
世界語初階 一角二分　世界語文規 二角四分　會話指南 二角四分
世界語讀授 一角六分　世界語漢文字典 六角四分
(10)